paralimpicos
TOKIO 2020

Edita: Comité Paralímpico Español.
Coordinación: Luis Leardy.
Realiza: ILUNION Comunicación Social, C/ Albacete, 3. 28027 Madrid.
Redacción: Mario García y Luis Leardy, con la colaboración de Lara Lorente e Israel Íñiguez.
Fotografías: Mikael Helsing, Jaime de Diego, Israel Gardyn, Paulino Oribe y Javier Regueros.
Edición: Natalio Carrasco y Pedro Fernández.
Diseño: María Teresa Garrido.
Imprime: Mangraf.
Depósito Legal: M-36348-2021

CARTA DEL PRESIDENTE_

Tokio 2020 en 2021, superar la adversidad

El año 2021 nos deja grabado en nuestro recuerdo la edición más extraña de unos Juegos Paralímpicos. Una edición singular, sin público y bajo el estado de emergencia en la capital de Japón. Tokio 2020 en 2021. Un año después, pero llegaron. Y eso, sin duda, fue lo más importante.

Los paralímpicos nos hemos adaptado una vez más a las circunstancias de la vida con nuestra capacidad de superación, como hemos hecho siempre las personas con discapacidad. Y otra vez nos hemos apoyado y sentido muy bien respaldados por muchos amigos y colaboradores que nos hicieron más fácil superar unos Juegos sin público, gracias al trabajo impagable de nuestra embajada de España en Japón, de nuestro comandante COVID de la Guardia Civil, o de la presencia allí en Tokio de nuestro Gobierno, con el ministro de Cultura y Deporte, Miquel Iceta, y el presidente del CSD, José Manuel Franco, a la cabeza.

Porque estos han sido, probablemente, los Juegos Paralímpicos más seguidos y comprendidos de la historia en todo el mundo. También aquí, en España, también aquí, con nuestra gente, que, sin poder viajar, se sumó todos los días a nuestra Casa Paralímpica de España, instalada en Madrid y que se convirtió, con la ayuda de la Embajada del país nipón, en un rinconcito de Tokio en directo, donde se vivió, sintió e impulsó a nuestros deportistas. Y porque quizá, vivir en pandemia, ha provocado que la sociedad estuviera deseosa y necesitada de los mejores ejemplos de superación. El momento que nos ha tocado vivir genera reconocimiento al esfuerzo, a la capacidad de ser capaces y a las ganas de superarse ante la adversidad.

Los deportistas paralímpicos son una buena muestra de ello y son el espejo en el que, cada vez más, se pueden mirar los ciudadanos de sociedades como la española. Su éxito es fruto de su esfuerzo y de su dedicación constante, pero también lo es del trabajo en equipo y bien hecho de todos los componentes de nuestro movimiento, de nuestra Familia Paralímpica: deportistas, entrenadores, clubes, federaciones, entidades públicas y privadas, entre las cuales tenemos que distinguir, sin duda, el papel de los patrocinadores, que han permanecido a nuestro lado estoicamente durante la pandemia, sin mostrar un atisbo de duda en su compromiso con nosotros.

Todos juntos tenemos que seguir dando pasos adelante con el objetivo de conseguir una sociedad más justa e igualitaria a través del deporte y pensando que “solo” queda un ciclo de tres años para la siguiente parada: París 2024. ¡¡Allí nos vemos!!

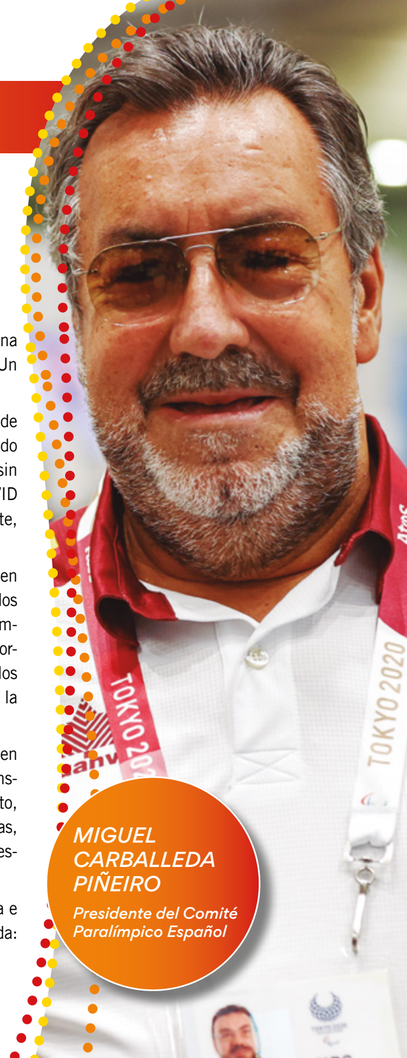

MIGUEL CARBALLEDA PIÑEIRO

Presidente del Comité Paralímpico Español

ÍNDICE_

El camino a Tokio 8

Los Juegos 14

Resultados por deportes 18

- Natación 20
- Atletismo 26
- Ciclismo 30
- Triatlón 34
- Judo 38
- Tenis de mesa 39
- Tiro 40
- Fútbol-5 41
- Baloncesto en silla de ruedas 42
- Tenis en silla de ruedas 44
- Piragüismo 45
- Remo 46
- Halterofilia 47
- Taekwondo 48
- Tiro con arco 49

Repercusión 50

Participantes y resultados del equipo español 56

EL CAMINO A TOKIO_

El Plan ADOP, con paso firme

El ciclo paralímpico que comenzó en 2017 y que debía concluir en los Juegos de Tokio del año 2020 suponía una nueva etapa en la consolidación del deporte paralímpico como uno de los referentes en cuanto a los valores y el ejemplo de superación para toda la sociedad española. Así lo refleja el reconocimiento cada vez mayor por parte de los medios de comunicación, de las instituciones públicas y, muy especialmente, de las empresas privadas que cada vez más apuestan por el patrocinio del Equipo Paralímpico Español.

> En el ciclo 2017-2021, el movimiento paralímpico español continuó robusteciéndose gracias al apoyo entusiasta de las entidades patrocinadoras del Plan ADOP

Un estudio realizado por el Comité Paralímpico Internacional tras los Juegos de Río 2016 indicaba que España se encuentra en segunda posición mundial en cuanto al nivel de conocimiento sobre el deporte paralímpico, con un 86% de grado de conocimiento, solo superada por Japón.

Durante el citado ciclo, que al final terminó durando cinco años, hasta 2021, a causa de la pandemia del coronavirus, el movimiento paralímpico español continuó robusteciéndose gracias al apoyo entusiasta de las entidades patrocinadoras del Plan ADOP, pieza clave en el desarrollo del deporte de élite de personas con discapacidad en nuestro país.

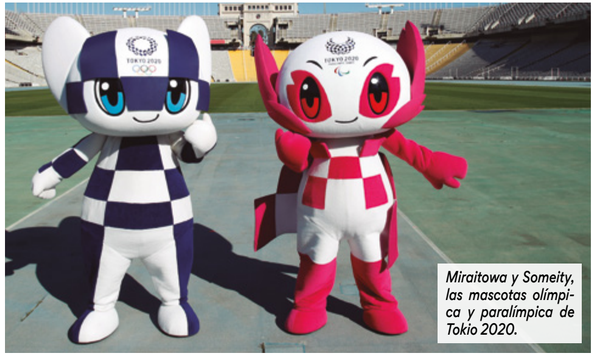

Miraitowa y Someity, las mascotas olímpica y paralímpica de Tokio 2020.

Sobre estas líneas, integrantes del equipo Liberty de atletismo. Debajo, los nadadores del equipo AXA y los miembros del equipo Cofidis de ciclismo.

Momento de la presentación de Tokio 2020.

La firma valenciana de ropa deportiva Luanvi vistió al equipo español en los Juegos Paralímpicos.

Junto a las cuatro entidades fundadoras (Comité Paralímpico Español, Consejo Superior de Deportes, Ministerio de Derechos Sociales y Agenda 2030 y Fundación ONCE), la cuarta edición del Plan ADOP contó con 25 patrocinadores (Cofidis, Loterías y Apuestas del Estado, Telefónica, Toyota, CaixaBank, Aldi, Allianz, Ambar, Axa, Gadis, ElPozo, Iberdrola, Iberia, Liberty Seguros, ColaCao, Ilunion, LaLigaSports, Luanvi, Norauto, Pascual, Renfe, Sanitas, Santalucía, Cerealto Siro y RTVE) y 6 colaboradores (Cidacos, Google, Fundación Trinidad Alfonso, Metro de Madrid, Correos y Podoactiva).

CELEBRACIÓN DEL 25 ANIVERSARIO DEL CPE

El Comité Paralímpico Español conmemoró el 25 aniversario de su creación a finales de 2020 y principios de 2021 con una serie de eventos entre los que destacó el Bus Paralímpicos 25 años, que recorrió las calles de Madrid y algunas capitales de provincia próximas a la capital y ciudades de la Comunidad madrileña.

Las aportaciones de todas estas entidades han permitido que los componentes del Equipo Paralímpico Español hayan contado durante estos años con las becas y ayudas que hacen posible que el entrenamiento y la preparación para el alto rendimiento sea la actividad principal en sus vidas. Pero no solo eso, sino que el Plan ADOP conlleva un amplio Programa de Servicios con un sistema integral de apoyo al entrenamiento, en el que se encuentran la preparación en Centros de Alto Rendimiento, el Servicio Médico, fisioterapia, nutrición o psicología, entre otras medidas.

Una línea estratégica que ha venido intensificando el Plan ADOP en estos años ha sido el Programa de Renovación Generacional, con el que se pretende aumentar la base de deportistas con discapacidad y ofrecer mayores oportunidades a aquellos que quieren iniciarse en el deporte paralímpico. En este marco se están desarrollando los proyectos Relevo Paralímpico, con experiencias autonómicas ya en marcha en la Comunidad Valenciana, Región de Murcia y Canarias, así como los Equipos de Promesas Paralímpicas de distintos deportes, que cuentan con el impagable apoyo de patrocinadores destacados: Axa en natación, Liberty Seguros en atletismo y Cofidis en ciclismo.

Y llegó **el Covid**

Cuando ya solo quedaban unos meses para que los Juegos Paralímpicos de Tokio se celebraran, llegó la pandemia mundial por el coronavirus Covid-19. En una época de confusión, incertidumbre, desesperanza y sufrimiento, los deportistas paralímpicos fueron, de nuevo, los mejores ejemplos de cómo se pueden afrontar las adversidades.

En el plano deportivo y operativo, desde el primer momento, el Comité Paralímpico Español se planteó responder con rapidez y estableció un plan de contingencia denominado #ParalímpicosEntrenanEnCasa. Su objetivo era doble: por un lado, proteger la salud de los deportistas, técnicos y trabajadores, siguiendo siempre las indicaciones de las autoridades y, por otro, garantizar que los deportistas incluidos en el Plan ADOP pudieran continuar con sus entrenamientos de cara a los Juegos Paralímpicos de Tokio.

Para ello, se procedió a la entrega de material deportivo en los domicilios de un centenar de deportistas (pesas, máquinas de remo, ergómetros, bicicletas estáticas, rodillos, cintas de correr, material de fuerza, etcétera). Una vez que ya se decretó el aplazamiento a 2021 de los Juegos, el Comité Paralímpico Español garantizó el mantenimiento de las becas y servicios del Plan ADOP a todos los deportistas, deportistas de apoyo, entrenadores y seleccionadores incluidos en él hasta el fin de 2021.

> Desde el primer momento, el Comité Paralímpico Español estableció un plan de contingencia para proteger la salud de los deportistas y garantizar que pudieran continuar sus entrenamientos

La puesta en marcha de nuevas herramientas tecnológicas con el objetivo de acercar a los deportistas los servicios previstos en el Plan ADOP (médicos, psicólogos, nutricionistas, fisioterapeutas, fisiólogos, técnicos…); el envío de un kit con material higiénico a todos los deportistas cuando llegó el momento de retomar los entrenamientos fuera de casa; la elaboración por parte del Servicio Médico del CPE de un protocolo de actuación para la vuelta a los entrenamientos en condiciones de seguridad y la participación u organización de competiciones en las que se implementaron las máximas medidas de seguridad contra la pandemia fueron otras de las acciones que se tuvieron que adoptar.

Pero todo esto no habría sido posible sin el apoyo decidido que en los momentos más complicados brindaron los componentes de la Familia Paralímpica: pese a la difícil coyuntura económica que las propias empresas atravesaban, todas y cada una de la veintena larga de entidades patrocinadoras del Plan ADOP respondieron a la llamada y prorrogaron sus contratos durante un año más para permitir que los deportistas pudieran continuar preparando con garantías su participación en los Juegos de Tokio.

Y cuando la hora de la verdad se acercaba, era el momento de no fallar. No se podía permitir que cinco años de dura preparación por parte de los deportistas se fuera al traste por culpa de un positivo o un contagio del virus. Así pues, con ese objetivo se implementó el plan 'Concentrados en Tokio': Quince días antes del viaje a la capital nipona, todos los deportistas, técnicos y resto del personal que formaban la delegación española permanecieron concentrados en cinco Centros de Alto Rendimiento y de Tecnificación Deportiva repartidos por España, mediante un sistema de burbuja, sometiéndose a test antes y durante su estancia y evitando el contacto con cualquier persona ajena al grupo.

Las concentraciones llevadas a cabo en Madrid, Barcelona, Sierra Nevada, Sevilla y Mallorca, con rigurosos test y controles a todos los participantes, permitieron que la delegación española viajara a Tokio sin ningún contratiempo y, lo que es más importante, que una vez allí interviniera en todas las competiciones y regresara a nuestro país con cero contagios. En gran medida, el éxito de este dispositivo se debió a la colaboración entre el Comité Paralímpico Español y la Dirección General de la Guardia Civil, mediante la que se designó un Oficial Covid del Equipo Paralímpico Español, encargado de diseñar e implementar todo este dispositivo.

Durante la pandemia, los deportistas españoles tuvieron que continuar los entrenamientos en sus casas.

Una edición marcada por la pandemia

Los 16º Juegos Paralímpicos de Verano tuvieron lugar en Tokio entre el 24 de agosto y el 5 de septiembre de 2021, una edición singular que quedó aplazada un año por la pandemia del coronavirus y que, finalmente, se pudo celebrar, sin público y bajo el estado de emergencia en la capital japonesa.

Fueron los Juegos de las gradas vacías -solo reducidos grupos de estudiantes japoneses pudieron asistir como público-, de los controles estrictos y diarios (PCRs, test de saliva…) o de la limitación de movimientos para todos los participantes, ya fueran deportistas y técnicos -solo podían salir de la Villa Paralímpica para acudir a las instalaciones de competición o entrenamiento-, profesionales de los medios de comunicación -con sus movimientos restringidos a las zonas de prensa de los Juegos y a sus hoteles de residencia- o invitados de la organización y de las delegaciones nacionales -que quedaron reducidos en número a la mínima expresión y también tuvieron que ceñir sus estancias a hoteles e instalaciones deportivas-.

> Han sido los Juegos Paralímpicos de las gradas vacías, los controles estrictos y diarios y la limitación de movimientos para todos los participantes

ABANDERADOS

La nadadora Michelle Alonso y el ciclista Ricardo Ten fueron los abanderados del Equipo Español en la Ceremonia de Inauguración de los Juegos Paralímpicos de Tokio. Por primera vez, el desfile de cada delegación nacional estuvo encabezado por una pareja de deportistas, un hombre y una mujer, y el Comité Paralímpico Español designó a Alonso y Ten como representantes ejemplares de los valores paralímpicos, su implicación y compromiso con el movimiento paralímpico español, y la excelente imagen pública que ambos proyectan a la sociedad. La nadadora canaria se convirtió en la primera abanderada española con discapacidad intelectual.

No obstante, todos los participantes coincidieron en que, aunque fuera en estas condiciones, lo más importante era que los Juegos se podían celebrar. Y no solo eso, sino que además los Juegos se celebraron con éxito y se batieron numerosos récords históricos, como el de deportistas participantes (4.527), el de mujeres deportistas (1.895, un 42% del total) o el de número de países con medalla (86). En total, compitieron 162 delegaciones (161 países y el equipo de refugiados), solo dos menos que el récord histórico de 164 en Londres 2012.

> Se batieron numerosos récords históricos, como el de deportistas participantes, el de mujeres deportistas y el de mayor número de países con medalla

El Estadio Olímpico de Tokio durante la Ceremonia de Inauguración de los Juegos Paralímpicos.

Además de ser los Juegos Paralímpicos con mayor paridad de género de la historia, con ese 42% de participación femenina, en Tokio se dio otra destacada medida de impulso al deporte femenino al introducirse las parejas de abanderados en la ceremonia de inauguración, con una mujer y un hombre al frente de cada delegación.

22 deportes en 12 días de competición para deportistas con discapacidad física, intelectual o visual, o con parálisis cerebral o daño cerebral adquirido; 539 eventos con medalla, (272 masculinos, 227 femeninos y 40 mixtos), 21 sedes de competición o más de 150 cadenas de televisión retransmitiendo la señal a una audiencia de más de 4.000 millones de personas son algunas de las cifras que hablan del éxito organizativo de los Juegos Paralímpicos de Tokio.

Como ya ocurriera en las cuatro ediciones anteriores de los Juegos, China arrasó en el medallero, con un total de 207 metales (96 oros, 60 platas y 51 bronces), seguida de Gran Bretaña, con 124 preseas (41 de oro, 38 de plata y 45 de bronce), y Estados Unidos, con 104 metales (37 oros, 36 platas y 31 bronces).

LOS JUEGOS_

España supera el número de medallas de Río 2016

El Equipo Paralímpico Español que participó en los Juegos de Tokio 2020 logró una cosecha total de 36 medallas (9 de oro, 15 de plata y 12 de bronce), conseguidas en 7 deportes: atletismo, ciclismo, judo, natación, tenis de mesa, triatlón y tiro. Además, los deportistas españoles lograron 102 diplomas paralímpicos, lo que suma un total de 138 puestos de finalista.

Con este resultado, España mejoró su actuación de Río 2016, donde consiguió 31 medallas. El puesto definitivo en el medallero de Tokio fue el 15º, en un cuadro liderado por China, a mucha distancia de Gran Bretaña y Estados Unidos. No obstante, el equipo español se situó en 13º lugar en número de medallas totales.

> El combinado español cosechó un total de 36 medallas, con 9 oros, 15 platas y 12 bronces, y se situó en el 15º puesto en el medallero

MARTA FERNÁNDEZ

La nadadora burgalesa con parálisis cerebral se convirtió en la deportista española más laureada de los Juegos Paralímpicos de Tokio, con una colección completa de medallas: una de oro, una de plata y una de bronce.

De los 36 metales españoles, 15 llegaron en pruebas femeninas y los 21 restantes fueron logrados por hombres, lo que significa que las mujeres se hicieron con el 41% de las medallas del Equipo Español, pese a ser el 33% de componentes de la delegación.

En cuanto al relevo generacional, hay que destacar que de los 29 deportistas que consiguieron medallas, 11 eran debutantes en unos Juegos Paralímpicos, por 18 que ya habían participado en más de una ocasión.

Un total de siete federaciones españolas lograron medalla en los Juegos. Las dos federaciones que más metales aportaron son la FEDDF (deportistas con discapacidad física), con 11 preseas (8 platas y 3 bronces), y la FEDC (ciegos), con 4 oros, 4 platas y 1 bronce, para un total de 9 medallas. Deportistas de la RFEC (ciclismo) lograron 6 metales (2 de oro y 4 de bronce), la FEDPC (deportistas con parálisis cerebral) se hizo con 4 medallas (1 oro, 2 platas y 1 bronce), la FETRI (triatlón) también consiguió 4 (1 oro, 1 plata y 2 bronces), mientras que la FEDDI (discapacidad intelectual) se apuntó 1 medalla de oro y la RFETM (tenis de mesa) 1 de bronce.

El grueso de los metales españoles, como en ediciones paralímpicas anteriores, se produjo en la natación, cuyo equipo obtuvo 14 metales (2 oros, 9 platas y 3 bronces), por delante del atletismo (4 oros, 4 platas y 1 bronce), el ciclismo (2 oros y 4 bronces), el triatlón (1 oro, 1 plata y 2 bronces), el judo (1 plata), el tenis de mesa (1 bronce) y el tiro (1 bronce).

> Las mujeres se hicieron con el 41% de las medallas del Equipo Español, pese a ser el 33% de componentes de la delegación

TERESA PERALES

2021 fue el año en el que Teresa Perales fue galardonada con el Premio Princesa de Asturias de los Deportes y en el que consiguió su medalla número 27 en unos Juegos Paralímpicos. Su plata en los 50 m. espalda S5 supuso un logro heroico, dado que solo tres meses antes de los Juegos de Tokio sufrió una lesión en el hombro de la que tuvo que recuperarse en tiempo récord. Pero el susto llegó en la capital japonesa un día antes de la ceremonia de clausura, cuando la nadadora zaragozana tuvo que ser ingresada en un hospital tokiota tras sufrir convulsiones y crisis espásticas con diagnóstico desconocido. Tras una semana ingresada en Japón, fue trasladada a España en un avión medicalizado y, después de otras tres semanas en un hospital madrileño, fue dada de alta definitivamente. Su hospitalización produjo una enorme oleada de apoyo y ánimo a través de las redes sociales y los medios de comunicación.

RESULTADOS POR DEPORTES

Medallero - Tokio 2020

PAÍS	ORO	PLATA	BRONCE	TOTAL
1. China	96	60	51	207
2. Reino Unido	41	38	45	124
3. Estados Unidos	37	36	31	104
4. Comité Paralímpico Ruso	36	33	49	118
5. Países Bajos	25	17	17	59
6. Ucrania	24	47	27	98
7. Brasil	22	20	30	72
8. Australia	21	29	30	80
9. Itallia	14	29	26	69
10. Azerbaiyán	14	1	4	19
11. Japón	13	15	23	51
12. Alemania	13	12	18	43
13. Irán	12	11	1	24
14. Francia	11	15	28	54
15. España	**9**	**15**	**12**	**36**

Medallas de España

	FED. CIEGOS				FED. DISC. FÍSICA				FED. CICLISMO				FED. PAR. CEREBRAL				FED. TRIATLÓN				FED. DISC. INTELECTUAL				FED. TENIS MESA				TOTAL			
DEPORTE	O	P	B	T	O	P	B	T	O	P	B	T	O	P	B	T	O	P	B	T	O	P	B	T	O	P	B	T	O	P	B	T
ATLETISMO	4	3	1	8									0	1	0	1													**4**	**4**	**1**	**9**
CICLISMO									2	0	4	6																	**2**	**0**	**4**	**6**
JUDO	0	1	0	1																									**0**	**1**	**0**	**1**
NATACIÓN					0	8	2	10					1	1	1	3					1	0	0	1					**2**	**9**	**3**	**14**
TENIS DE MESA																									0	0	1	1	**0**	**0**	**1**	**1**
TIRO OLÍMPICO					0	0	1	1																					**0**	**0**	**1**	**1**
TRIATLÓN																	1	1	2	4									**1**	**1**	**2**	**4**
TOTAL	**4**	**4**	**1**	**9**	**0**	**8**	**3**	**11**	**2**	**0**	**4**	**6**	**1**	**2**	**1**	**4**	**1**	**1**	**2**	**4**	**1**	**0**	**0**	**1**	**0**	**0**	**1**	**1**	**9**	**15**	**12**	**36**

Teresa Perales, tras conseguir la medalla de plata en los 50 espalda, la 27ª presea paralímpica de su carrera.

NATACIÓN_

El mayor vivero de medallas sigue en la piscina

La natación volvió a ser en Tokio 2020 el principal vivero de medallas de España, como ocurrió en 11 Juegos Paralímpicos anteriores con participación española, todos salvo en Barcelona'92 y en Atlanta'96.

El Centro Acuático de la capital japonesa aportó 14 metales al equipo nacional (dos oros, nueve platas y tres bronces) gracias a estrellas consolidadas, la confirmación de jóvenes promesas y la eclosión de la debutante Marta Fernández. Sin embargo, esta vez el botín fue el de menor peso desde Toronto'76 en cuanto a cantidad de preseas. Respecto a los oros, fue superada por el atletismo, como ya ocurriera en Barcelona'92, Atlanta'96 y Londres 2012.

> La delegación española de natación aportó 14 metales: dos oros, nueve platas y tres bronces

La delegación española de natación estuvo formada por 27 deportistas (19 con discapacidad física, 4 con discapacidad visual, 3 con discapacidad intelectual y 1 con parálisis cerebral), entre ellos el más veterano (Sebastián Rodríguez) y la benjamina (Nahia Zudaire) del equipo nacional en la ciudad tokiota.

España acabó en el 18º puesto del medallero particular de natación. Marta Fernández se convirtió en la deportista española que más veces acudió al podio al completar una colección de oro (50 braza), plata (50 mariposa, con récord del mundo de su categoría) y bronce (50 libre), lo que le valió para ser la abanderada del equipo nacional en la Ceremonia de Clausura.

Nuria Marqués, plata en 100 metros espalda y bronce en 200 estilos.

Michelle Alonso volvió a brillar al imponerse en los 100 metros braza, con lo que revalidó los oros conquistados en esta misma prueba en Londres 2012 y Río 2016. Además, la nadadora tinerfeña batió su propio récord del mundo (1'12"02).

Al igual que Marta Fernández, también fueron multimedallistas Toni Ponce (platas en 100 braza y 200 libre), Nuria Marqués (plata en 100 espalda y bronce en 200 estilos) y Sarai Gascón (plata en 100 libre y bronce en 100 mariposa), quien acumula ya ocho metales paralímpicos.

Teresa Perales agrandó su palmarés con la 27ª medalla paralímpica de su carrera deportiva al recibir la plata en los 50 espalda, pese a nadar lesionada en el hombro izquierdo. También subieron al podio de Tokio 2020 Íñigo Llopis (plata en 100 espalda), Óscar Salguero (plata en 100 braza) y Miguel Luque (plata en 50 braza).

Otros nadadores españoles lograron diplomas paralímpicos: José Ramón Cantero, María Delgado, Jacobo Garrido, Isabel Yinghua Hernández, Luis Huerta, David Levecq, José Antonio Marí, Carlos Martínez, Miguel Ángel Martínez Tajuelo, Sergio Martos, Sebastián Rodríguez, Alejandro Rojas, Iván Salguero, David Sánchez, Xavi Torres y Nahia Zudaire. También participaron Eva Coronado y Ariadna Edo, aunque no llegaron a las finales.

A la izquierda, Isabel Yinghua Hernández nadando a espalda. Sobre estas líneas, Óscar Salguero, plata en 100 braza.

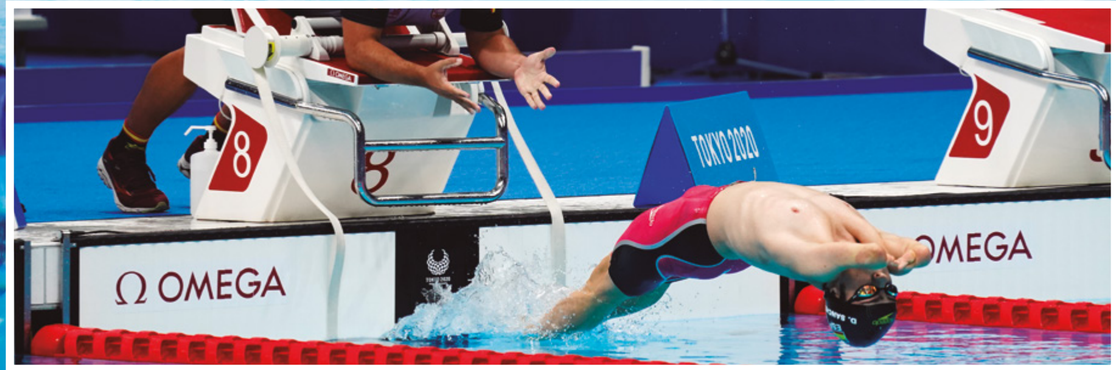

Arriba, Sarai Gascón nadando a mariposa. Abajo, David Sánchez en el Centro Acuático de la capital japonesa.

MARTA FERNÁNDEZ

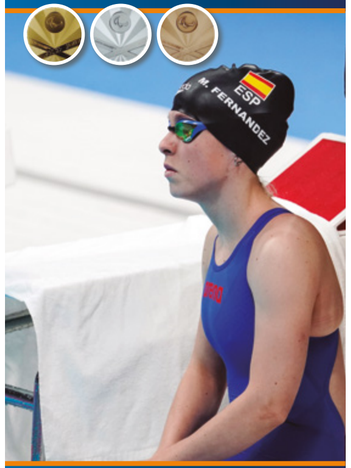

Una de las principales revelaciones de España en los Juegos de Tokio 2020 fue esta burgalesa de 27 años, con parálisis cerebral y que debutó internacionalmente el pasado mes de mayo en el Europeo de Funchal (Portugal). Marta Fernández volvió a casa con una colección de oro (50 braza), plata (50 mariposa, prueba en la que batió el récord del mundo tanto en la fase clasificatoria como en la final) y bronce (50 libre), no sin antes convertirse en la abanderada nacional en la Ceremonia de Clausura.

MICHELLE ALONSO

Michelle Alonso es la 'reina Midas' que ha convertido en oro cada prueba paralímpica de 100 braza que ha nadado desde Londres 2012. En la capital nipona subió por tercera vez al centro del podio tras batir su propio récord del mundo y dejarlo en 1'12"02 y demostrar que no tiene rivales en su prueba fetiche. Antes, la nadadora tinerfeña tuvo el honor de ser la abanderada del equipo nacional junto al ciclista Ricardo Ten, con lo que fue la primera deportista con discapacidad intelectual de la historia en portar la bandera de España en una Ceremonia de Inauguración.

TONI PONCE

Toni Ponce, de 34 años, fue reubicado a la clase S5 tras los Juegos de Río 2016, brilló en el ciclo previo a Tokio 2020 y firmó su nombre como multimedallista en el Centro Acuático de la capital japonesa al colgarse primero la plata en los 200 metros libre y después en los 100 braza, donde el ruso Andrei Granichka arrebató al barcelonés el récord del mundo (1'25"13). Además, obtuvo diplomas en el relevo mixto de 4x50 libre (quinto), los 100 libre (sexto) y los 50 espalda (octavo).

SARAI GASCÓN

En Pekín 2008, fue la medallista más joven de la delegación nacional, con apenas 15 años. Y en Tokio 2020 estiró su palmarés con otros dos metales, con lo que acumula ya ocho preseas paralímpicas, una cantidad reservada a una veintena de deportistas españoles en toda la historia. Sarai Gascón atrapó primero la plata en los 100 metros libre (1'02"77, a solo 40 centésimas del oro) y se hizo después con el bronce en los 100 mariposa. Ambas finales fueron muy apretadas y Gascón remontó en los metros finales durante las dos pruebas.

NURIA MARQUÉS

Una de las sensaciones en Río 2016 ratificó en Tokio que ya no es una perla de la cantera de la natación española, sino una realidad firme con mucho margen para ampliar su palmarés. Nuria Marqués recibió la plata en los 100 metros espalda, con lo que revalidó el título obtenido en su primera cita paralímpica hace cinco años, y consiguió el bronce en los 200 estilos. La carrera deportiva de esta nadadora barcelonesa de 22 años cuenta ya con cuatro medallas en Juegos Paralímpicos, 12 en Mundiales y 20 en Europeos.

MIGUEL LUQUE

Miguel Luque, de 44 años, se clasificó *in extremis* para Tokio 2020, pero consiguió la primera medalla de España en la cita paralímpica japonesa con la plata en los 50 metros braza, su prueba talismán desde hace más de dos décadas. El nadador barcelonés remontó a medida que avanzaba la carrera para auparse al segundo puesto del podio con un tiempo de 49"08, el mejor en toda su carrera paralímpica. Así, suma siete metales en Juegos Paralímpicos, seis de ellos en los 50 braza y uno en el relevo de 4x50 estilos.

ÍÑIGO LLOPIS

Este nadador guipuzcoano con discapacidad física tuvo que remontar en el Centro Acuático de Tokio para hacerse con la medalla de plata en los 100 metros espalda. Íñigo Llopis finalizó el primer largo a la piscina en la tercera plaza; tras el viraje, ganó centímetros a su oponente más inmediato, el chino Fengqi Liu, hasta adelantarle a unos 20 metros de la pared final y detener el crono en 1'06"82. Se trata del primer metal paralímpico de su carrera deportiva. Debutó en los Juegos Paralímpicos de Río 2016, cuando pertenecía al Equipo AXA de Promesas Paralímpicas.

TERESA PERALES

Sempiterna coleccionista de medallas, Teresa Perales agigantó su leyenda con épica al hacerse con la plata en los 50 metros espalda de los Juegos Paralímpicos de Tokio 2020 después de lesionarse en el hombro izquierdo en mayo durante el Europeo de Funchal (Portugal), con lo que cuenta ya en su palmarés con 27 preseas paralímpicas. La zaragozana remontó brazada a brazada desde la cuarta plaza hasta tocar finalmente la pared en la segunda posición. Pocas semanas después, recogió el Premio Princesa de Asturias de los Deportes.

ÓSCAR SALGUERO

Óscar Salguero consiguió la medalla de plata en los 100 metros braza (clase SB8) de los Juegos de Tokio 2020, prueba en la que fue campeón paralímpico en Río 2016, cuando formaba parte del Equipo AXA de Promesas Paralímpicas. El nadador de Sabadell, de 23 años, se presentó en el Centro Acuático de la capital japonesa con el segundo mejor tiempo de los finalistas y no se movió de esa posición en la prueba decisiva, tanto al concluir el primer largo a la piscina como en el último toque de pared.

Alba García junto a su guía, Jonathan Orozco.

ATLETISMO_

La mejor actuación desde Sidney 2000 con savia nueva y experiencia

El atletismo español lideró en solitario el medallero nacional en cuanto a oros, algo que solo había ocurrido en Londres 2012, y completó la mejor actuación desde Sidney 2000 gracias a un equipo que combinó caras nuevas y madurez.

En el Estadio Nacional de Tokio participaron 29 deportistas españoles (22 con discapacidad y 7 de apoyo), de los cuales 14 eran debutantes en unos Juegos Paralímpicos, lo que hace presagiar futuros éxitos teniendo en cuenta, además, la experiencia acumulada por esta nueva hornada de jóvenes atletas.

> En el Estadio Nacional de Tokio, España consiguió 9 medallas y 12 diplomas paralímpicos

España ganó nueve medallas (cuatro oros, cuatro platas y un bronce) en el mejor resultado desde Sidney 2000, a lo que hay que añadir 12 diplomas de finalistas que no subieron al podio.

El himno español sonó y la bandera nacional ondeó en el estadio tokiota en cuatro ocasiones. Adiaratou Iglesias emergió como nueva estrella mundial del atletismo paralímpico al atrapar un oro en los 100 metros y una plata en los 400 metros. Kim López renovó su título de campeón en lanzamiento de peso, con récord del mundo incluido. Gerard Descarrega, junto a su guía, Guillermo Rojo, revalidó el oro en los 400 metros que logró en Río 2016. Y Yassine Ouhdadi reinó en los 5.000 metros.

Kim López consiguió un nuevo récord del mundo en lanzamiento de peso.

Sobre estas líneas, Desirée Vila. Arriba, a la derecha, Gerard Descarrega y su guía Guillermo Rojo en una salida de tacos.

Además, Sara Martínez Puntero e Iván Cano volaron hasta la plata en el salto de longitud, Miriam Martínez lanzó hasta la plata en el peso y Héctor Cabrera se colgó el bronce en lanzamiento de jabalina.

Otros atletas fueron finalistas y, en algunos casos, se quedaron muy cerca de las medallas. Por ejemplo, Deliber Rodríguez acabó cuarto en los 400 metros tras batir su mejor marca personal dos veces hasta dejarla en la final en 48"05. Susana Rodríguez fue quinta en los 1.500 metros solo dos días después de ganar el oro en triatlón, con lo que hizo historia al convertirse en la primera deportista española en participar en dos deportes en unos Juegos Paralímpicos.

También consiguieron diplomas Alberto Suárez (quinto en la maratón), Xavi Porras (quinto en salto de longitud), Yassine Ouhdadi e Izaskun Osés (sextos en los 1.500 metros), Desirée Vila (sexta en salto de longitud), Sara Andrés (séptima en 100 metros), Héctor Cabrera (séptimo en lanzamiento de peso), Álvaro del Amo (séptimo en lanzamiento de disco), Sara Fernández (séptima en salto de longitud) y Gustavo Nieves (octavo en maratón).

ADIARATOU IGLESIAS

La velocista gallega de origen maliense esprintó bajo la lluvia hasta el oro de los 100 metros, con lo que se erigió en la mujer con discapacidad visual leve más rápida del mundo en una carrera en la que fue de menos a más, gracias a su mayor punta de velocidad en los instantes finales hasta detener el crono en 11"96. Además, se proclamó subcampeona paralímpica en los 400 metros batiendo su propia marca personal (55"53); se trata de una prueba de la que no es especialista, pero la corrió al no estar los 200 metros en el programa oficial de Tokio 2020.

KIM LÓPEZ

Oro y récord del mundo para Kim López en lanzamiento de peso (clase F12, para atletas con discapacidad visual) con una mejor marca de 17,04 metros, dos centímetros más que la plusmarca que él mismo ostentaba. El atleta valenciano revalidó el título conseguido en Río 2016, cuando abrió el medallero español. Fue de menos a más porque hizo un nulo en el primer intento, se situó segundo en el siguiente lanzamiento (16,51 metros), lideró el concurso en el tercero (16,81) y rebajó el récord del mundo en el quinto (17,04).

YASSINE OUHDADI

Yassine Ouhdadi aportó la primera medalla de oro del atletismo español en los Juegos Paralímpicos de Tokio al imponerse en los 5.000 metros (clase T13, deportistas con discapacidad visual leve) y, además, batió el récord de Europa hasta dejarlo en 14'34"13. Ouhdadi se situó entre los mejores de la prueba y lideró la carrera tras el toque de campana que avisaba de la última vuelta a la cuerda del estadio. Este deportista nació con cataratas no operables en ambos ojos y llegó a España desde Marruecos cuando solo tenía seis años.

GERARD DESCARREGA GUILLERMO ROJO

Gerard Descarrega, una de las estrellas del equipo español en Río 2016, no defraudó en la cita paralímpica tokiota al retener el título de campeón paralímpico de los 400 metros, esta vez junto al guía Guillermo Rojo. Así, volvió a demostrar que es el mejor deportista ciego del mundo en dar la vuelta a una pista de atletismo. El atleta catalán y su guía madrileño tiraron de una mayor punta de velocidad en la recta de llegada para distanciarse de todos sus rivales y detener el cronómetro en 50"42.

SARA MARTÍNEZ PUNTERO

Una de las eternas promesas del atletismo paralímpico español logró en Tokio 2020 el mayor éxito de su carrera al volar hasta la medalla de plata en el salto de longitud (clase T12). Sara Martínez Puntero, que obtuvo un diploma en los Juegos Paralímpicos de Atenas 2004 cuando apenas tenía 14 años, estuvo guiada en el concurso por su técnico, Pedro Maroto, e hizo un mejor salto de 5,38 metros. La atleta madrileña subió al podio, por primera vez, tras cinco ediciones paralímpicas.

MIRIAM MARTÍNEZ

Miriam Martínez protagonizó uno de los mejores momentos en Tokio 2020 porque logró la medalla de plata en lanzamiento de peso (clase F36, deportistas con parálisis cerebral o daño cerebral adquirido) gracias a los 9,62 metros de su primer intento, que suponen su mejor marca personal. La atleta alicantina es una recién llegada al atletismo paralímpico. Hace poco más de dos años, un trastorno autoinmune le provocó un daño cerebral que le obligó a dejar su trabajo y su pasión: el fútbol sala.

IVÁN CANO

Entre dolorido y entusiasmado, Iván Cano se hizo con la medalla de plata en salto de longitud (clase F13, deportistas con discapacidad visual leve) en su debut en unos Juegos Paralímpicos. El atleta alicantino igualó su mejor registro personal con 7,04 metros en el primer intento en el estadio tokiota y no pudo mejorar esa marca en los siguientes. De hecho, renunció al último intento por molestias en un tobillo durante el quinto salto. Este metal se suma al oro del Europeo de 2018, el bronce en el Mundial de 2019 y la plata en el Europeo del pasado mes de junio.

HÉCTOR CABRERA

Héctor Cabrera lanzó la jabalina hasta la medalla de bronce en Tokio 2020, con lo que se colgó el primer metal paralímpico de su carrera deportiva. Con 27 años y discapacidad visual, el atleta valenciano realizó su mejor lanzamiento en el primer intento con 61,13 metros y se colocó entonces líder del concurso de forma provisional. Pero, finalmente, fue superado por el británico Daniel Pembroke (69,52 metros, récord paralímpico de la clase F13) y el iraní Ali Pirouj (64,30 metros).

CICLISMO_

Seis medallas en el ‘exilio’ de Fuji e Izu

El ciclismo, tanto en pista como en ruta, fue el único deporte paralímpico que se celebró fuera de Tokio por razones logísticas, lo cual no impidió que el equipo español mejorara los resultados de Río 2016, con una cosecha de seis medallas y 13 diplomas, hasta encaramarse en el undécimo puesto en la clasificación por países de esta disciplina.

> “Los 12 ciclistas españoles lograron 4 metales y 6 diplomas en carretera y 2 preseas y 7 diplomas en el velódromo

Además, España volvió a aferrarse al podio paralímpico en ciclismo, del que no se ha bajado desde Barcelona’92, gracias a un equipo con más debutantes que veteranos en el que todos obtuvieron medallas y/o diplomas y en el que figuraban participantes en bicicleta, ‘handbike’ o triciclo: los ciclistas españoles más laureados de la historia en Juegos Paralímpicos (Christian Venge y Alfonso Cabello), medallistas en su primera cita paralímpica (Sergio Garrote, Luis Miguel García-Marquina y Pablo Jaramillo) y una leyenda de la natación que había completado un fabuloso ciclo previo a Tokio (Ricardo Ten).

El ciclismo se convirtió en el tercer deporte que más metales aportó a la delegación española, igual que en Barcelona’92, Atlanta’96, Sidney 2000 y Atenas 2004, mientras que en Pekín 2008 y Londres 2012 fue el segundo.

El Velódromo de Izu (a unos 130 kilómetros al suroeste de Tokio) aportó dos preseas y siete diplomas, mientras que en el Circuito de Velocidad de Fuji (cerca de 100 kilómetros al suroeste de la capital japonesa) se repartieron otras cuatro medallas y seis diplomas más.

La delegación española estuvo compuesta por 12 ciclistas (10 con discapacidad y dos pilotos de tándem), concretamente, Adolfo Bellido-Eloy Teruel y Christian Venge-Noel Martín (tándem); Alfonso Cabello, Luis Miguel García-Marquina, Sergio Garrote, Pablo Jaramillo, Israel Rider y Ricardo Ten (con discapacidad física), y Joan Reinoso y Eduardo Santas (con lesión cerebral).

Arriba, Luis Miguel García-Marquina en ‘handbike’ y el tándem formado por Christian Venge y Noel Martín. A la derecha, Joan Reinoso en triciclo.

ALFONSO CABELLO

El ciclista cordobés dio a España la primera medalla de oro en Tokio 2020 al exhibir en el Velódromo de Izu una excelente condición física en la prueba del kilómetro (clases C4 y C5), con la que pulverizó su propio récord del mundo hasta dejarlo en 1'01"557 y reeditó el título logrado en Londres 2012 cuando asombró al mundo con apenas 18 años. Además, realizó una última posta antológica en la velocidad por equipos junto a Ricardo Ten y Pablo Jaramillo que valió su peso en bronce, el mismo metal que ya consiguiera en Río 2016. Con cinco metales, es el segundo ciclista español más laureado en Juegos Paralímpicos de toda la historia.

SERGIO GARROTE

El 'handbiker' barcelonés fue una de las revelaciones del equipo español en Tokio. En su estreno en unos Juegos Paralímpicos, se vistió de oro en la contrarreloj individual de la clase H2 al aventajar en solo 26 centésimas al italiano Luca Mazzone. Garrote se vengó de su principal rival porque este se vistió de arcoíris al ganar la crono del Mundial celebrado en junio en Cascais (Portugal) con solo 36 centésimas menos que el español. Su gesta hizo que el presidente del Gobierno, Pedro Sánchez, le felicitara por Twitter. Consumó el doblete al ganar el bronce en la prueba en ruta, después de que el francés Florian Jouanny se hiciera con el oro al escaparse al inicio de la carrera, para sorpresa de los favoritos: Mazzone (plata) y Garrote (bronce).

CHRISTIAN VENGE - NOEL MARTÍN

El tándem formado por el ciclista con discapacidad visual Christian Venge y su piloto, Noel Martín, logró la medalla de bronce en la contrarreloj tras marchar en la cuarta plaza provisional en las dos primeras vueltas al circuito y encaramarse a la tercera en la penúltima después de que la pareja compuesta por Adolfo Bellido y Eloy Teruel, que marchaban entonces en la segunda posición, sufriera un problema mecánico con el cambio de marchas. Venge es ya el ciclista español con más metales paralímpicos de siempre (dos oros, dos platas y dos bronces), conseguidos en Sidney 2000, Atenas 2004, Pekín 2008, Londres 2012 y Tokio 2020.

PABLO JARAMILLO - ALFONSO CABELLO - RICARDO TEN

El trío formado por Ricardo Ten, Pablo Jaramillo y Alfonso Cabello conquistó la segunda medalla para la selección española de ciclismo en los Juegos Paralímpicos de Tokio 2020, el bronce en la velocidad por equipos. España logró ese mismo metal en Río 2016, entonces con Amador Granados, Eduardo Santas y Alfonso Cabello como relevistas.

El equipo español marcó el tercer mejor tiempo en la clasificatoria en el Velódromo de Izu tras parar el crono en 49"571, solo por detrás de China (48"051, nuevo récord del mundo) y Gran Bretaña (48"524), con lo que se emplazó a la pelea por el bronce contra Francia (50"344), que hizo el cuarto mejor registro en la serie de acceso a las medallas.

Ya en la final, Ten, con una gran dosis de motivación para la cita y tras quedarse a las puertas de las medallas en la persecución individual, fue el encargado de realizar la arrancada para el equipo nacional, con Jaramillo en el segundo relevo y Cabello culminando el trabajo de sus compañeros en una excepcional última posta que aupó a España al tercer peldaño del podio porque el combinado francés iba por delante en las dos primeras vueltas. El equipo español realizó un tiempo de 49"209, en tanto que el francés invirtió 49"567 en realizar las tres vueltas al velódromo.

Ten volvió a un podio paralímpico nueve años después y reconvertido en ciclista, con lo que agranda su leyenda labrada antes en las piscinas. Cabello cerró su participación en Tokio 2020 con dos medallas, con el oro en el kilómetro y el bronce en la velocidad por equipos. Y Jaramillo se alzó con su primera medalla paralímpica en su debut en unos Juegos.

LUIS MIGUEL GARCÍA-MARQUINA

El 'handbiker' manchego se vistió de bronce en su estreno en los Juegos Paralímpicos de Tokio 2020 al terminar tercero en la contrarreloj y se quedó a menos de 10 segundos del oro tras completar 24 kilómetros en un circuito al que los corredores dieron tres vueltas. García-Marquina, que compitió durante varios años en baloncesto en silla de ruedas antes de decantarse por el ciclismo, contribuyó al quinto puesto en la prueba de relevos junto a Sergio Garrote e Israel Rider.

Jairo Ruiz logró un diploma al terminar octavo en triatlón.

TRIATLÓN_

Cuatro medallas y tres diplomas encumbran al segundo mejor equipo del mundo

Balance exitoso del equipo español de triatlón en los Juegos Paralímpicos de Tokio 2020, que volvió a casa con cuatro medallas y tres diplomas tras consolidarse como una de las delegaciones más potentes en la capital japonesa. Solamente Estados Unidos conquistó más metales (cinco, concretamente: tres oros y dos platas), además de hacerse con seis diplomas paralímpicos. Gran Bretaña e Italia consiguieron tres medallas, Francia y Japón se colgaron dos y Alemania, Australia, Austria, Canadá y Países Bajos se hicieron con una.

> La delegación española se consolida como una de las más potentes en triatlón, solo por detrás de Estados Unidos

El triatlón se disputó en el Parque Marino de Odaiba, una pequeña isla en la bahía tokiota situada al sur del centro metropolitano, entre los barrios de Koto y Shinagawa. Las pruebas, que se disputaron en condiciones meteorológicas de ambiente caluroso y alta humedad, constaron de 750 metros de natación en la bahía, 20 kilómetros de ciclismo (cuatro vueltas a un circuito plano y técnico de 5 kilómetros) y 5 kilómetros de carrera a pie (cuatro vueltas a un circuito de 1,25 kilómetros) para acabar sobre alfombra azul delante de las tribunas de la playa de Odaiba.

La primera jornada, el sábado 28 de agosto, se saldó con una colección de oro (Susana Rodríguez y su guía, Sara Loehr), plata (Héctor Catalá y su guía, Gustavo Rodríguez) y bronce (Alejandro Sánchez Palomero), a la que se añadieron dos diplomas (Jota García y su guía, Pedro Andújar, y Rakel Mateo).

Al día siguiente, Eva Moral cumplió su sueño de estar en un podio paralímpico al recibir una medalla de bronce y Jairo Ruiz -que se colgó en Río 2016 la primera medalla paralímpica de la historia para el triatlón español- logró un diploma al terminar octavo.

El triatlón paralímpico se disputa sobre 750 metros de natación, 20 kilómetros de ciclismo y 5 kilómetros de carrera a pie.

SUSANA RODRÍGUEZ **SARA** LOEHR

Nada mejor que confirmar los pronósticos de pareja favorita al oro. Susana Rodríguez, que tiene discapacidad visual y en julio fue portada de la prestigiosa revista 'Time' por su doble faceta de deportista y profesional sanitaria que ayudó a combatir el Covid-19 en el Hospital de Santiago de Compostela, y Sara Loehr alcanzaron la gloria al proclamarse campeonas paralímpicas en la categoría PTVI (deportistas con discapacidad visual). Ambas salieron primeras del agua con un tiempo de 12'29" y nunca abandonaron el liderazgo de la prueba, hasta el punto de que agrandaron la ventaja respecto de sus más inmediatas perseguidoras en el segmento de ciclismo en tándem y también en el de atletismo. Así, se hicieron con la medalla de oro tras invertir 1:07'15" en el Parque Marino de Odaiba.

HÉCTOR CATALÁ **GUSTAVO** RODRÍGUEZ

Esta pareja se alzó con la primera medalla de plata de la historia del triatlón paralímpico masculino en la categoría PTVI (deportistas con discapacidad visual) tras una gran remontada en el segmento de atletismo. Ambos fueron de menos a más durante la competición, pues terminaron la natación en la novena posición tras completar los 750 metros a nado a 3'30" de la pareja estadounidense compuesta por Brad Snyder y Greg Billington, dominadores absolutos de la prueba. Los españoles continuaron su remontada en el ciclismo y se auparon a la sexta plaza provisional tras los 20 kilómetros en tándem, a 2'47" de los líderes. Ya en la carrera a pie, Catalá y Rodríguez marchaban segundos mediado el segmento de atletismo y cruzaron la meta con un tiempo final de 1:02'11", a 55 segundos de Snyder y Billington.

ALEJANDRO SÁNCHEZ PALOMERO

Este deportista salmantino y afincado en Palma de Mallorca, dedicado al triatlón desde 2014 tras varios años en natación -deporte en el que consiguió un bronce paralímpico en Pekín 2008-, se colgó la medalla de bronce en la categoría masculina PTS4 (deportistas con discapacidad física) tras mantenerse en posiciones de podio durante toda la prueba. Sánchez Palomero terminó tercero en la natación, subió a la segunda plaza al concluir la primera de las cuatro vueltas al circuito y dejó la bicicleta en esa posición de privilegio. Con el tramo final de cinco kilómetros de carrera, fue sobrepasado en la segunda de las cuatro vueltas al circuito y llegó a la meta con un tiempo de 1:04'24".

EVA MORAL

La triatleta madrileña, con una lesión medular por un accidente de bicicleta durante una marcha cicloturista en 2013, cumplió en Tokio su sueño de debutar en unos Juegos Paralímpicos y no se volvió de vacío porque se hizo con la medalla de bronce en la categoría PTWC (deportistas con discapacidad física). Moral salió del agua en la tercera posición, descendió a la cuarta plaza en el segmento ciclista, pero volvió a ascender a la tercera en el de atletismo y llegó a la meta a 8'34" de la campeona, la estadounidense Kendall Gretsch, que adelantó a Parker en la línea de llegada. Nada más cruzar la meta y antes de fundirse en un abrazo con su marido y auxiliar, Moral dijo a la cámara de televisión que en ese momento la enfocaba: "Os quiero, papás".

Sobre estas líneas, Marta Arce, quinta en menos de 63 kilos. A la derecha, Sergio Ibáñez con su medalla de plata.

JUDO_

Sergio Ibáñez muerde la plata, 20ª medalla del judo español desde Barcelona'92

El Nippon Budokan de Tokio, templo de las artes marciales en la capital japonesa, volvió a situar a España en el podio de unos Juegos Paralímpicos tras el paréntesis de Río 2016 gracias a Sergio Ibáñez, que logró el mayor éxito de su carrera deportiva al colgarse la medalla de plata, el 20º metal del judo español desde Barcelona'92.

Ibáñez (categoría de menos de 66 kilos) ganó el primer combate por 'ippon' al costarricense Luis Jabdiel Pérez e hizo lo propio en cuartos de final ante el azerbaiyano Namig Abasli con un 'waza-ari' en el 'punto de oro' (tres minutos extra). Sin mucho tiempo de recuperación, se impuso en semifinales ante el georgiano Giorgi Gamjashvili, al que venció por 'ippon' a los 43 segundos de comenzar el combate.

> En la gran final, una controvertida decisión arbitral privó al zaragozano de alzarse con el triunfo

La gran final enfrentó a Ibáñez contra el uzbeko Uchkun Kuranbaev y perdió por 'waza-ari' a los 27 segundos de iniciarse el 'punto de oro', ante las protestas del entrenador y del deportista español porque el juez árbitro dio el punto al aragonés, pero el de mesa lo otorgó al rival y prevaleció este último criterio.

Además, el judo español estuvo muy cerca de sumar otro metal más, ya que Marta Arce finalizó quinta en menos de 63 kilos tras perder por 'ippon' el combate por la medalla de bronce contra la uzbeka Nafisa Sheripboeva. Y Álvaro Gavilán (menos de 73 kilos) quedó eliminado en octavos de final al caer por 'waza-ari' ante el lituano Osvaldas Bareikis.

TENIS DE MESA_

Valera y Morales sellan el bronce por equipos

El tenis de mesa español prolongó en Tokio 2020 el idilio que mantiene con el podio paralímpico desde Barcelona'92, puesto que Álvaro Valera y Jordi Morales se colgaron la medalla de bronce por equipos de las clases 6 y 7 (deportistas con mayor discapacidad que juegan de pie).

Valera y Morales, que obtuvieron la plata por equipos en Londres 2012, se aseguraron un metal en los cuartos de final al derrotar a los egipcios Ibrahim Hamadtou y Sayed Mohamed Youssef, ya que la cita paralímpica japonesa repartió dos bronces, una plata y un oro. Los españoles quisieron luchar por lo máximo, pero se quedaron en las semifinales al ser derrotados por los británicos William Bayley y Paul Karabardak.

La veterana pareja española se impuso primero a la británica en el partido de dobles por tres sets a dos. Bayley ganó después a Morales por la vía rápida y Valera y Karabardak disputaron un último duelo individual emocionante en el Gimnasio Metropolitano de Tokio que terminó cayendo del lado del británico.

Por otro lado, el resto de las competiciones de los españoles se saldó con desiguales resultados, siempre sin opciones a medalla. En la competición individual, Francisco López Sayago (clase 4), Jordi Morales (7) y Eduardo Cuesta (11) llegaron a los cuartos de final, mientras que se quedaron en la fase previa Iker Sastre (2), Miguel Ángel Toledo (2), Álvaro Valera (6), Juan Bautista Pérez (9) y José Manuel Ruiz (10).

Y en equipos, Sastre y Toledo alcanzaron los cuartos de final para las clases 1 y 2 y Ruiz y Pérez quedaron eliminados en octavos de final para la clase 10.

Álvaro Valera y Jordi Morales sumaron una medalla de bronce al casillero español. A la izquierda, Iker Sastre y Miguel Ángel Toledo.

TIRO_

Saavedra pone la guinda con un bronce

Juan Saavedra fue el primer deportista español en clasificarse para los Juegos Paralímpicos de Tokio, y el último en competir, y se encargó de colocar la guinda a la actuación del equipo nacional con una medalla en la competición mixta de R6 (rifle de aire tendido a 50 metros), el 36º metal de España en tierras tokiotas.

Saavedra ya se había quedado al borde del podio al ser cuarto en R3 (rifle de aire tendido a 10 metros) y bajó el telón de la delegación española en R6, donde fue tercero en la ronda clasificatoria con 620,6 puntos, con lo que ya tenía un diploma paralímpico asegurado al entrar entre los ocho primeros para la final. Poco después afrontó la final y totalizó 226,3 puntos, que valieron su peso en bronce. La medalla de oro fue para la eslovaca Veronika Vadovicova (248,9, nuevo récord paralímpico) y, la de plata, para la sueca Anna Normann (248,5).

Con ello, Saavedra suma un éxito más a su carrera deportiva, tras la plata en R6 lograda en los Juegos Paralímpicos de Londres 2012. El tirador gallego, que tiene discapacidad física en una mano y acumula cinco citas paralímpicas en su palmarés, se convirtió en el deportista español más rápido en conseguir el billete a Tokio, concretamente en septiembre de 2018, gracias a una medalla de oro en la Copa del Mundo celebrada en Chateauroux (Francia).

> El deportista español, que acumula cinco citas paralímpicas, suma un éxito más a su carrera deportiva tras la plata en Londres 2012

FÚTBOL-5_

La Roja paralímpica iguala el sexto puesto de Río 2016

La selección española de fútbol-5 para ciegos repitió en Tokio 2020 la sexta posición conseguida en Río 2016, con lo que continúa en la élite de este deporte después de más de dos décadas, en las que ha logrado subir al podio en 18 ocasiones en competiciones internacionales, entre ellas, los Juegos Paralímpicos de Atenas 2004 y de Londres 2012, donde obtuvo sendas medallas de bronce.

El combinado español, que se clasificó para Tokio 2020 tras proclamarse campeona de Europa en Roma, comenzó en el Parque Deportivo Urbano de Aomi con victoria ante Tailandia, gracias a un gol de doble penalti anotado por Antonio Martín Gaitán a 44 segundos para el final. Después, perdió contra Argentina por 0-2, merced a sendos goles de Maximiliano Espinillo, y empató a un gol contra Marruecos en el último partido del grupo previo, pero el tanto de Martín Gaitán no valió su pase para semifinales.

Con esos resultados, España disputó el partido por el quinto y sexto puesto contra Japón y cayó ante el combinado anfitrión por un gol de Tomonari Kuroda en el minuto 20.

> La selección de fútbol-5 lleva más de dos décadas en la élite de este deporte y, desde entonces, ha subido al podio en 18 ocasiones en competiciones internacionales

Momento del partido por el quinto y sexto puesto que disputaron España y Japón.

BALONCESTO EN SILLA DE RUEDAS_

Un doblete histórico desde Barcelona'92

España vivió en los Juegos Paralímpicos de Tokio 2020 un doblete histórico con la participación de sus selecciones masculina y femenina de baloncesto en silla de ruedas, algo que no ocurría desde Barcelona'92, y ambas se alzaron con sendos diplomas.

El combinado masculino, dirigido por Óscar Trigo, estuvo muy cerca de volver al podio tras lograr una memorable plata en Río 2016 pero, finalmente, acabó cuarto al caer en el partido por el bronce contra Gran Bretaña -una de sus habituales 'bestias negras' y actual campeona mundial y europea- por 58-68.

Anteriormente, la selección masculina completó una inmaculada fase de grupos con pleno de victorias: 65-53 contra Corea del Sur, 41-78 ante Canadá, 74-56 frente a Colombia, 61-79 contra Turquía y 79-61 ante Japón.

> "Ambos combinados, el masculino y el femenino, se alzaron con sendos diplomas paralímpicos

Ya en 'play offs', y sin fallo posible en su camino hacia las medallas, España se impuso en los cuartos de final a Alemania por 71-68 tras 40 minutos agónicos, lo que sirvió para entrar en la lucha por los metales. Sin embargo, cayó en semifinales ante Estados Unidos -su verdugo en la final de Río 2016- por 52-66.

La selección masculina de baloncesto en silla de ruedas, dirigida por Óscar Trigo, se quedó a las puertas de volver al podio tras perder el partido por la medalla de bronce contra Gran Bretaña.

Por su parte, la selección femenina, entrenada por Abraham Carrión, volvió a una edición paralímpica después de haberlo hecho solamente en Barcelona'92 -entonces, en condición de equipo anfitrión; en Tokio 2020, tras clasificarse en el Europeo de Rotterdam 2019, donde acabó cuarta- y consiguió un diploma paralímpico al concluir octava tras perder su último partido contra Gran Bretaña por 43-62.

En la primera fase de Tokio 2020, el equipo femenino terminó tercero en el Grupo B al perder contra Estados Unidos (68-34), China (29-46) y Países Bajos (24-63) y ganar a Argelia (8-80), que quedará para la historia como primera victoria en unos Juegos Paralímpicos de una selección española femenina de baloncesto en silla de ruedas.

Con ello, el combinado femenino consolida su crecimiento de los últimos años porque vuelve a asentarse entre las ocho mejores selecciones del planeta, puesto que fue séptima en el Mundial de Hamburgo 2018, y su momento dulce se materializó tres meses después de Tokio 2020 al competir en el Europeo de Madrid, que fue el séptimo campeonato internacional consecutivo con presencia española, algo nunca logrado antes.

La victoria contra Argelia quedará para la historia como la primera de una selección española femenina de baloncesto en silla de ruedas en unos Juegos Paralímpicos

TENIS EN SILLA DE RUEDAS_

Caverzaschi atrapa el primer diploma individual de la historia

El tenis español en silla de ruedas dio en Tokio 2020 otro impulso más en la senda ascendente de los últimos años gracias a Daniel Caverzaschi, que llegó a los cuartos de final y volvió a casa con el primer diploma paralímpico individual en la historia de este deporte en España.

Caverzaschi llegó más lejos que ningún español en el cuadro individual de unos Juegos Paralímpicos, con el mérito añadido de que algunos partidos se disputaron en el Parque de Tenis de Ariake con mucho calor y alta humedad. El madrileño (13º cabeza de serie en la capital japonesa) ganó las dos primeras rondas y se impuso en octavos de final al belga Joachim Gerard (3º cabeza de serie) por 6-3 y 6-4, con lo que se clasificó para cuartos, lo que le garantizaba un diploma. Sin embargo, perdió contra el neerlandés Tom Egberink (8º) por 6-4 y 6-3, pese a poner a su rival contra las cuerdas en muchos momentos del partido.

> En dobles, Caverzaschi y De la Puente alcanzaron los cuartos de final, el mismo resultado que en Río 2016

También en el cuadro individual, Martín de la Puente se quedó en octavos de final; Quico Tur, en la segunda ronda, y Kike Siscar, en la primera.

Y en el de dobles, Caverzaschi y Martín de la Puente alcanzaron los cuartos de final, el mismo resultado que en Río 2016. La pareja española (7ª cabeza de serie) perdió en esa ronda contra los franceses Stephane Houdet y Nicolas Peifer (2ª) por 3-6 y 4-6. Y la pareja formada por Tur y Siscar no pudo pasar de la primera ronda.

Arriba, Daniel Caverzaschi, y a la derecha, en el dobles junto a Martín de la Puente.

PIRAGÜISMO_

Rivero y Valle suman los primeros diplomas

El piragüismo tuvo en Tokio 2020 su segunda edición paralímpica, tras estrenarse en Río 2016, y el equipo español ya cuenta con sus primeros diplomas merced a las actuaciones realizadas por Higinio Rivero y Juan Antonio Valle en el Canal Sea Forest de la capital nipona.

Rivero finalizó sexto en canoa VL2 con un tiempo de 56"058, tras llegar a la lucha por las medallas con el segundo mejor registro de los semifinalistas, y Valle acabó séptimo en kayak KL3 al parar el crono en 42"513.

Además, también compitieron otros tres piragüistas españoles: Adrián Mosquera, undécimo en canoa y decimocuarto en kayak KL3; Adrián Castaño, undécimo en kayak KL1; e Inés Felipe, decimosegunda en kayak KL2.

> Buen papel del piragüismo español en su segunda participación en unos Juegos Paralímpicos

Las competiciones de piragüismo para personas con discapacidad solo incluyen la modalidad de aguas tranquilas y se practican en dos tipos de embarcaciones individuales (el kayak y la canoa), siempre sobre distancias de 200 metros.

Juan Antonio Valle, Higinio Rivero e Inés Felipe, en el canal de regatas de Tokio 2020.

REMO_

Reja se acerca a las medallas

El remo español estuvo más cerca de las medallas que nunca en unos Juegos Paralímpicos gracias a Javier Reja, que obtuvo una meritoria cuarta posición en la embarcación individual masculina de la clase PR1.

El deportista sevillano, que tiene discapacidad física, inició su participación en el Canal Sea Forest de Tokio con el sexto mejor tiempo en las series clasificatorias (10'38"83) y accedió a la repesca, en la que fue segundo (9'33"42) y obtuvo el pase a la final. En la regata decisiva, Reja invirtió 10'06"73 y se quedó a menos de tres segundos de la medalla de bronce.

> En la final, Javier Reja se quedó a menos de tres segundos de la medalla de bronce

Por su parte, la embarcación española en PR3 Mix4+, formada por la timonel Estíbaliz Armendáriz y los remeros Josefa Benítez, Enrique Floriano, Jorge Pineda y Verónica Rodríguez, acabó undécima en Tokio 2020, un gran resultado teniendo en cuenta que llevaba poco más de un año de trabajo conjunto. La tripulación, que llegó a la capital japonesa con una invitación, empleó 8'08"53 en su serie clasificatoria y pasó a la repesca, en la que paró el crono en 7'39"64 y entró en la final B, con la que logró el quinto puesto, de manera que finalizó undécima en los Juegos.

Javier Reja y la embarcación española en PR3 Mix4+ sobre el Canal Sea Forest de Tokio.

HALTEROFILIA_

Dos mujeres por primera vez en la historia

España hizo historia en Tokio 2020 al presentar por primera vez a dos mujeres con discapacidad física en halterofilia, un deporte que incluye categorías de peso femeninas desde Sidney 2000. Se trata de Loida Zabala, que fue la primera halterófila paralímpica española en Pekín 2008 y que no se ha perdido ninguna edición de los Juegos desde entonces, y de Montse Alcoba.

Zabala obtuvo el cuarto diploma paralímpico de su carrera deportiva al finalizar sexta en la capital japonesa, tras los quintos puestos de Londres 2012 y de Río 2016 y el séptimo de Pekín 2008. La levantadora extremeña (categoría de menos de 50 kilos) aseguró el diploma con un primer intento válido de 93 kilos y falló en sus dos apariciones posteriores sobre el escenario al intentar otros movimientos con 97 kilos, con lo que finalizó sexta.

> Loida Zabala y Montse Alcoba obtuvieron el sexto y séptimo puesto en Tokio 2020, respectivamente

Por su parte, Alcoba firmó el séptimo puesto en la categoría de menos de 79 kilos en su debut en unos Juegos Paralímpicos al realizar un levantamiento válido de 107 kilos en el Foro Internacional de Tokio.

A la derecha, Loida Zabala se prepara para un intento. A la izquierda, Montse Alcoba, durante su debut en unos Juegos Paralímpicos.

TAEKWONDO_

Álex Vidal firma su nombre como primer taekwondista paralímpico español

El taekwondo se estrenó como deporte paralímpico en Tokio 2020 y Álex Vidal se convirtió en el primer representante español de la historia en esta disciplina. La competición se desarrolló en el Makuhari Messe Hall con seis eventos con medalla en función del peso corporal, todos ellos de la clase K44. También compitieron deportistas de la clase K43, como el taekwondista coruñés, que obtuvo su billete al estar entre los dos primeros de la lista mundial de esa categoría, de la que es cuádruple campeón del mundo.

Vidal participó en la categoría de menos de 61 kilos contra deportistas de la clase K44 y, por tanto, con menor discapacidad. El de Ribeira perdió en octavos de final contra el egipcio Mohamed Elzayat por 17-11, donde terminó dolorido en su rodilla derecha, y cayó en la repesca para entrar en cuartos de final ante el mongol Bolor Erdene Ganbat por 33-11.

En el taekwondo paralímpico no está permitido golpear en la cabeza, ya que todos los participantes tienen discapacidad en uno o ambos brazos y no pueden cubrirse. Además, hay una categoría de peso menos que en las competiciones olímpicas.

> El español participó en la categoría de menos de 61 kilos contra deportistas con menor discapacidad

TIRO CON ARCO_

Carmen Rubio en sus terceros Juegos Paralímpicos

El tiro con arco, una de las seis disciplinas que se han mantenido en todas las ediciones paralímpicas desde los Juegos de Roma 1960, contó en Tokio 2020 con la participación de la española Carmen Rubio, que consiguió su mejor marca de la temporada en la ronda clasificatoria del arco compuesto individual con 652 puntos, lo que valió su pase a los dieciseisavos de final tras ser 21ª en esa fase.

La arquera navarra, que suma tres Juegos Paralímpicos en su palmarés, se quedó precisamente en los dieciseisavos de final en el campo de tiro con arco del Parque Yumenoshima de Tokio al perder contra la iraní Farzaneh Asgari por 134-140.

Rubio fue sexta en arco compuesto individual en Londres 2012 y repitió la novena plaza tanto en individual como en equipos de arco compuesto en Río 2016.

> Carmen Rubio ya fue sexta en Londres 2012 y novena en Río 2016

REPERCUSIÓN_

La Familia Paralímpica, apoyo total a sus deportistas

Tras un año de aplazamiento de los Juegos, cuando iba llegando el momento de la verdad, el Equipo Paralímpico Español fue sintiendo cada vez más el aliento y el apoyo de los miembros de la Familia Paralímpica: principalmente, sus patrocinadores enmarcados en el Plan ADOP, pero también las instituciones públicas, así como los medios de comunicación.

Todas las empresas que soportan el Plan ADOP siguieron con intensidad los meses previos al inicio de Tokio y redoblaron su seguimiento a través de las redes sociales. Cabe destacar un buen número de acciones que tuvieron una enorme repercusión en cuanto a impacto en seguidores o espectadores. Así, el videoclip de la canción de Antonio Orozco 'Giran y van', protagonizado por el ciclista Gonzalo García Abella, fue la piedra angular de una novedosa campaña lanzada por Cofidis en apoyo del deporte paralímpico que tuvo más de un millón de visualizaciones en YouTube.

> A su regreso, la delegación española recibió numerosos recibimientos y homenajes por parte de instituciones y entidades, tanto nacionales como locales

El ramillete de acciones de Caixabank en medios de comunicación y redes sociales encuadradas bajo el título #InconformistasDelDeporte ha supuesto un enorme impulso a la difusión de la imagen de los paralímpicos por parte de una marca comercial. Como también lo fueron distintas series de documentales sobre las vidas de estos deportistas: 'Invencibles', lanzada por Iberdrola; 'Camino a Tokio', puesta en marcha por Ambar, y 'Capaces', que impulsó Pascual. O la apuesta por los equipos de deportistas olímpicos y paralímpicos, creados con un planteamiento muy inclusivo por marcas como Toyota, Sanitas o Iberia. La generación constante de contenidos sobre nutrición en los canales digitales de Aldi, con entrevistas a deportistas y vídeos con los propios atletas; por parte de AXA sobre sus promesas de natación o por parte de Liberty Seguros sobre su programa 'Se salen' son buenas muestras de cómo las empresas patrocinadoras del Equipo Paralímpico Español no se limitan a hacer sus esenciales aportaciones económicas, sino que a través de la activación de sus patrocinios producen un impagable beneficio al conocimiento del deporte paralímpico por parte de la sociedad en general.

El apoyo y el cariño por parte de las instituciones públicas también se dejó sentir durante los Juegos de Tokio, aunque su demostración tuvo que ser obligatoriamente mermada por causa de las restricciones derivadas del Covid-19. Así, la tradicional despedida al Equipo Español antes de los Juegos, que siempre había sido multitudinaria, se tuvo que sustituir por un acto íntimo con cinco destacados deportistas y pocas autoridades, encabezadas, eso sí, por la presidenta de Honor del Comité Paralímpico Español, la infanta Doña Elena.

Ya en Tokio, y pese a las numerosísimas restricciones, apoyaron con su presencia al Equipo Español el ministro de Cultura y Deporte, Miquel Iceta, y el presidente del Consejo Superior de Deportes, José Manuel Franco.

Al regreso, numerosos recibimientos y homenajes por parte de instituciones y entidades tanto nacionales como locales -aunque también en menor número y con restricciones por causa de la pandemia-, entre los que destaca el protagonizado por el presidente del Gobierno, Pedro Sánchez, a los triunfantes componentes de los equipos Paralímpico y Olímpico españoles en la sede del Consejo Superior de Deportes.

El ministro de Cultura y Deporte, Miquel Iceta, y el presidente del CSD, José Manuel Franco, saludando a los deportistas españoles en Tokio.

El presidente del Gobierno, Pedro Sánchez, homenajeó conjuntamente a los deportistas olímpicos y paralímpicos de Tokio 2020.

Nuevo paso adelante en los medios

Los efectos de la pandemia también influyeron en el número de profesionales de los medios de comunicación que finalmente se desplazaron a cubrir los Juegos *in situ*. El número fue algo menor a lo habitual, aunque eso no repercutió en el seguimiento que se hizo a través de los medios de comunicación, con cifras y audiencias que muestran un nuevo avance en la difusión del deporte paralímpico.

El número de cadenas de televisión que cubrieron los Juegos alcanzó un nuevo récord histórico, llegando a más de 180 países, a través de 165 emisoras que se hicieron con los derechos de retransmisión. La producción de la señal por parte de la televisión anfitriona alcanzó las 1.500 horas de contenido, cubriendo en directo 19 de las 22 disciplinas del programa paralímpico, cifra también récord.

Resumen diario en Teledeporte, rueda de prensa en Tokio y programa de radio en directo desde la Casa Paralímpica de España.

El número de informadores de todo el mundo acreditados en Tokio descendió sensiblemente con respecto a 2016 por causa directa de las restricciones impuestas por la pandemia, situándose en 1.200 profesionales (frente a los 2.200 de Río). Entre ellos, se encontraban los 39 periodistas y personal técnico de alrededor de una quincena de medios de comunicación españoles. El equipo con mayor número de acreditaciones fue TVE, con cinco personas, y la agencia Efe, con cuatro corresponsales de su delegación en Japón y un enviado especial. Además, cubrieron la competición las agencias de noticias Servimedia y Europa Press; los diarios deportivos As, Marca y Sport; el diario nacional ABC y el diario vasco Deia. También tuvieron redactores las cadenas de radio estatales RNE, Cadena Ser, Cope y Onda Cero; la web especializada 'Dxtadaptado.com', LaLigaSports y las entidades Fundación Trinidad Alfonso y Basque Team.

Las retransmisiones que realizó TVE sobre los Juegos Paralímpicos de Tokio alcanzaron la cifra de casi 12 millones de espectadores, lo que significa que los Juegos llegaron aproximadamente a la cuarta parte de la población española. 10,8 millones de espectadores vieron en algún momento las retransmisiones y programas de Teledeporte y La 1, mientras que las conexiones y contenidos de la plataforma RTVE Play registraron 1,1 millones de visitantes únicos. Estas emisiones ocuparon un total de 197 horas. El espacio de más audiencia fue la Ceremonia de Inauguración en La 1, con un 5,8% de aceptación y 408.000 espectadores de media. Lo más visto de todas las competiciones en Teledeporte fue la jornada de ciclismo del 26 de agosto, con un 2% de 'share' y 176.000 espectadores, seguida de la sesión de atletismo del 28 de agosto, con 149.000 espectadores y un 2,8%. No obstante, el deporte con mayor seguimiento fue la natación, con una cobertura del 7,8% de la población, ya que 3.542.000 espectadores vieron en algún momento este deporte. Igualmente, obtuvo buenos resultados el programa resumen que todas las tardes informaba de la actuación de los atletas españoles y que conducían Elia Danón y Frank Robert, con la colaboración de la ex nadadora paralímpica Carla Casals como especialista en el plató.

En el resto de medios de comunicación, los deportistas paralímpicos españoles aparecieron en más de 25.000 ocasiones durante los meses de agosto y septiembre entre publicaciones digitales, televisión, radio y prensa escrita, con una media de más de 1.000 noticias diarias en el periodo de celebración de los Juegos.

El seguimiento por parte del público español fue abrumadoramente mayoritario a través de internet y las redes sociales. Los perfiles del Comité Paralímpico Español en Twitter, Facebook e Instagram lograron casi 34 millones de impresiones con los contenidos relacionados con los Juegos Paralímpicos. La repercusión y el impacto de las gestas de nuestros deportistas se vieron amplificados por la ayuda de un buen puñado de influencers de todas las esferas de la sociedad, desde la deportiva (con seguimiento constante de Rafa Nadal, Pau Gasol o Iker Casillas, entre otros) a la política (Gobierno y la mayoría de partidos políticos) y la cultural (cantantes como Alejandro Sanz y Vanesa Martín o actores como Javier Gutiérrez o Dani Rovira), que dieron buena cuenta de lo acontecido con los deportistas españoles en Tokio. El especial Tokio en la página web paralimpicos.es se convirtió en una efectiva herramienta para seguir los resultados de los españoles en tiempo real y también para facilitar la cobertura de los medios de comunicación a través de su Sala de Prensa. Registró más de 240.000 visitas de una página y más de 140.000 usuarios.

Sara Martínez toca el gong a su llegada a la Casa Paralímpica de España.

Casa Paralímpica de España

Uno de los efectos más drásticos de la Covid-19 sobre el desarrollo normal de los Juegos Paralímpicos de Tokio 2020 fue la supresión de todos los programas de invitados, tanto de la organización como de las federaciones internacionales o los comités paralímpicos nacionales. Eso provocó que la Familia Paralímpica no pudiera desplazarse a Japón para acompañar a los deportistas. Así, para que la expedición sintiera el calor de todas las personas que estuvieron pendientes de ellos, el Comité Paralímpico trajo un trocito de Tokio a Madrid y lo llamó Casa Paralímpica de España.

Este exitoso evento, ubicado en el Palacio de los Duques de Pastrana de Madrid, fue el lugar de encuentro desde el que patrocinadores, federaciones, empleados de empresas colaboradoras, instituciones, familiares y amigos de los deportistas siguieron los Juegos. El espacio se inspiró en el arte y la cultura japonesa, incluyendo actividades y experiencias bajo el concepto de Ikigai.

Los invitados accedían a través de un Torii con un Gong que resonó en toda la explanada cada vez que nuestros deportistas obtuvieron medalla. Shibuya y el Teatro Japonés fueron los escenarios centrales, que contaban con pantallas gigantes para las retransmisiones desde Tokio y conexiones en vivo con los deportistas.

Además, los visitantes pudieron practicar deporte paralímpico -tenis de mesa, baloncesto en silla de ruedas, fútbol-5 y atletismo-, así como talleres de caligrafía japonesa, origami y Taiko y tomar un almuerzo en los jardines del Palacio. El Museo Paralímpico acogió la exposición "Inconformistas del deporte", de Caixabank, en la que se podían ver de cerca medallas paralímpicas, antorchas de distintos Juegos, así como una muestra de prótesis y tecnologías en las que nuestros deportistas se apoyan para llegar a lo más alto.

La Casa Paralímpica de España se hizo eco de momentos emocionantes como la Inauguración de los Juegos, la Clausura, así como de la llegada de la expedición en distintas ocasiones. Finalmente, para agradecer el apoyo y el cariño de los patrocinadores e instituciones, se celebró una cena de gala con más de 300 personas como colofón. Allí, la infanta Doña Elena, que visitó la Casa Paralímpica en numerosas ocasiones, hizo entrega a patrocinadores y federaciones de una Menina en 3D, reinterpretada en exclusiva por el artista valenciano Manuel Valdés para el Equipo Paralímpico en estos Juegos.

Más de 2.000 visitantes, por encima de 200 actividades realizadas entre talleres de cultura japonesa y práctica de deporte paralímpico, cerca de 250 deportistas que fueron recibidos a su llegada de Tokio, más de 900 horas de retransmisiones, un equipo de trabajo de más de medio centenar de personas y un impacto en medios de comunicación de más de 500 menciones son las cifras que cerraron esta primera e histórica edición de la Casa Paralímpica de España.

> Un trocito de Tokio en Madrid, que recibió a más de 2.000 visitantes que realizaron más de 200 actividades entre talleres de cultura japonesa y práctica de deporte paralímpico

Momento de la recepción de los deportistas en la Casa Paralímpica de España.

La Casa Paralímpica recibió con honores a los deportistas procedentes de los Juegos de Tokio.

PARTICIPANTES Y RESULTADOS DEL EQUIPO ESPAÑOL

Los miembros de la delegación española

	DEPORTISTAS	DEPORTISTAS DE APOYO	TÉCNICOS
ATLETISMO	22	7	9
BALONCESTO	24		10
CICLISMO	10	2	3
FÚTBOL-5	8	2	4
HALTEROFILIA	2		1
JUDO	3		3
NATACIÓN	27		10
PIRAGÜISMO	5		3
REMO	5	1	2
TAEKWONDO	1		1
TENIS	4		1
TENIS DE MESA	8		4
TIRO	1		1
TIRO CON ARCO	1		1
TRIATLÓN	7	3	4
TOTAL	127*	15	57

	PERSONAL COMÚN
JEFE DE EXPEDICIÓN	1
ADJUNTOS JEFE DE EXPEDICIÓN	3
PRENSA	2
CSD	2
MÉDICOS	6
FISIOTERAPEUTAS	12
OFICIAL COVID	1
PSICOLOGÍA	1
SECRETARÍA / OPERACIONES	1
CLASIFICACIÓN	1
TOTAL	30

127*	15	87
229*		

	RECUENTO POR FEDERACIONES				
FEDERACIÓN	DEPORTE	DEPORTISTAS	DEPORTISTAS DE APOYO	TÉCNICOS	TOTAL
Deportes Ciegos	Atletismo	18	7	6	31
	Fútbol-5	8	2	4	14
	Judo	3		3	6
	Natación	4		1	5
	TOTAL	33	9	14	56
Deportes Disc. Física	Atletismo	2		1	3
	Baloncesto	24		10	34
	Halterofilia	2		1	3
	Natación	19		7	26
	Tiro	1		1	2
	TOTAL	48		20	68
Deportes Disc. Intelectual	Atletismo	1		1	2
	Natación	2		1	3
	TOTAL	3		2	5
Deportes Parálisis Cerebral	Atletismo	1		1	2
	Natación	2		1	3
	TOTAL	3		2	5
Ciclismo		10	2	3	15
Piragüismo		5		3	8
Remo		5	1	2	8
Taekwondo		1		1	2
Tenis		4		1	5
Tenis de Mesa		8		4	12
Tiro con Arco		1		1	2
Triatlón		7	3	4	14
TOTAL		127*	15	57	199*

RECUENTO POR TIPO DE FEDERACIÓN				
FEDERACIONES DEPORTIVAS ESPAÑOLAS	DEP.	DEP. APOYO	TÉC.	TOTAL
Federaciones de Personas con Discapacidad (FEDC, FEDDF, FEDDI y FEDPC)	87	9	38	134
Resto de Federaciones (Ciclismo, Piragüismo, Remo, Taekwondo, Tenis, Tenis de Mesa, Tiro con Arco y Triatlón)	41	6	19	66

** En las cifras totales figura siempre un deportista menos porque Susana Rodríguez compitió en dos deportes: atletismo y triatlón.*

ATLETISMO

DEPORTISTA	FEDERACIÓN	PRUEBA	DÍA	RESULTADO	PUESTO
SARA ANDRÉS BARRIO	FEDDF	100 T64	3/9/21	13"79	7º
		Salto de Longitud T64	28/8/21	4,54 m.	10º
HÉCTOR CABRERA LLÁCER	**FEDC**	**Lanzamiento de jabalina F13**	**2/9/21**	**61,13 m.**	**3º**
		Lanzamiento de peso F13	28/8/21	13,03 m.	7º
IVÁN CANO BLANCO	**FEDC**	**Salto de longitud T13**	**4/9/21**	**7,04 m.**	**2º**
ÁLVARO DEL AMO CANO	FEDC	Lanzamiento de disco F11	2/9/21	32,71 m.	7º
		Lanzamiento de peso F11	30/8/21	12,16 m.	9º
GERARD DESCARREGA PUIGDEVALL + GUILLERMO ROJO GIL	**FEDC**	**400 T11**	**29/8/21**	**50"42**	**1º**
		100 T11	1/9/21	11"39	5º
SARA FERNÁNDEZ ROLDÁN	FEDC	Salto de longitud T12	29/8/21	4,85 m.	7º
NAGORE FOLGADO GARCÍA + JOAN RAGA VARO	FEDC	100 T12	2/9/21	13"02	8º
		200 T12	3/9/21	DSQ	
ALBA GARCÍA FALAGÁN + JONATAN OROZCO MORENO	FEDC	200 T12	3/9/21	26"45	7º
		100 T12	1/9/21	12"67	9º
ADIARATOU IGLESIAS FORNEIRO	**FEDC**	**100 T13**	**31/8/21**	**11"96**	**1º**
		400 T13	**4/9/21**	**55"33**	**2º**
KIM LÓPEZ GONZÁLEZ	**FEDC**	**Lanzamiento de peso F12**	**28/8/21**	**17,04 m.**	**1º**
SARA MARTÍNEZ PUNTERO	**FEDC**	**Salto de longitud T12**	**29/8/21**	**5.38 m.**	**2º**
SARA MARTINEZ PUNTERO + ENRIC MARTÍN PANADÉS	FEDC	400 T12	30/8/21	DSQ	
MIRIAM MARTÍNEZ RICO	**FEDPC**	**Lanzamiento peso F36**	**1/9/21**	**9,62 m.**	**2º**
GUSTAVO NIEVES CAMPELLO	FEDC	Maratón T12	5/9/21	2.32'08"	8º
IZASKUN OSÉS AYÚCAR	FEDC	1500 T13	28/8/21	4'39"92	6º
		400 T12	30/8/21	1'00"50	6º
YASSINE OUHDADI EL ATABY	**FEDC**	**5000 T13**	**28/8/21**	**14'34"13**	**1º**
		1500 T13	31/8/21	3'56"73	6º
MARÍA DEL CARMEN PAREDES RODRÍGUEZ + LORENZO SÁNCHEZ MARTÍN	FEDC	Maratón T12	5/9/21	3.37'44"	9º
XAVIER PORRAS SANTANA	FEDC	Salto de longitud T11	27/8/21	5,93 m.	5º
SUSANA RODRÍGUEZ GACIO + CELSO COMENSAÑA PEREIRA	FEDC	1500 T11	30/8/21	4'52"67	5º
DELIBER RODRÍGUEZ RAMÍREZ	FEDDI	400 T20	31/8/21	48"05	4º

ATLETISMO

DEPORTISTA	FED.	PRUEBA	DÍA	RESULTADO	PUESTO
ALBERTO SUÁREZ LASO	FEDC	Maratón T12	5/9/21	2.30'44"	5º
EDUARDO UCEDA + JORGE GUTIÉRREZ	FEDC	400 T11	28/8/21	52"01	5º
DESIRÉE VILA BARGIELA	FEDDF	Salto de longitud T63	2/9/21	4,02 m.	6º
		100 T63	4/9/21	16"84	13º

BALONCESTO EN SILLA

FEMENINO

PARTIDO	DÍA	RESULTADO
ESPAÑA - ESTADOS UNIDOS	26/8/21	34-68
ESPAÑA - CHINA	27/8/21	29-46
ESPAÑA - ARGELIA	28/8/21	80-8
ESPAÑA - PAÍSES BAJOS	29/8/21	24-63
ESPAÑA - ALEMANIA	31/8/21	33-57
ESPAÑA - GRAN BRETAÑA	2/9/21	43-62

DEPORTISTAS	FED.	PUESTO
MARÍA VICTORIA ALONSO VILARIÑO	FEDDF	8º
AGURTZANE EGILUZ IBARGUEN		
ISABEL LÓPEZ CHÁVEZ		
ALMUDENA MONTIEL CORTIJO		
MICHELL NAVARRO RODRÍGUEZ		
JUDITH NÚÑEZ MILÁN		
LOURDES ORTEGA RICO		
VIRGINIA PÉREZ GUTIÉRREZ		
SARA REVUELTA GARCÍA		
SONIA RUIZ ESCRIBANO		
MARÍA CRUZ RUIZ RUIZ		
BEATRIZ ZUDAIRE GARCÍA		

MASCULINO

PARTIDO	DÍA	RESULTADO
ESPAÑA - COREA DEL SUR	25/8/21	65-53
ESPAÑA - CANADÁ	26/8/21	78-41
ESPAÑA - COLOMBIA	27/8/21	74-56
ESPAÑA - TURQUÍA	28/8/21	79-61
ESPAÑA - JAPÓN	29/8/21	79-61
ESPAÑA - ALEMANIA	1/9/21	71-68
ESPAÑA - ESTADOS UNIDOS	3/9/21	52-66
ESPAÑA - GRAN BRETAÑA	5/9/21	58-68

DEPORTISTAS	FED.	PUESTO
AGUSTÍN ALEJOS ALONSO	FEDDF	4º
AMADOU DIALLO DIOUF		
ASIER GARCÍA PEREIRO		
MANUEL LORENZO DÍAZ		
DAVID MOURIZ DOPICO		
OSCAR ONRUBIA GONZÁLEZ		
IGNACIO ORTEGA LAFUENTE		
JORDI RUIZ JORDÁN		
FRANCISCO JAVIER SÁNCHEZ LARA		
DANIEL STIX SOTO		
ALEJANDRO ZARZUELA BELTRÁN		
PABLO ZARZUELA BELTRÁN		

CICLISMO

DEPORTISTA	FED.	PRUEBA	DÍA	RESULTADO	PUESTO
ADOLFO BELLIDO GUERRERO + ELOY TERUEL ROOVIRA	RFEC	Crono MB	31/8/21	43'12"76	4º
		Ruta MB	3/9/21	3.09'03"	5º
		Persecución individual MB	25/8/21	4'13"24	6º
		KM MB	28/8/21	1'04"06	6º
ALFONSO CABELLO LLAMAS	**RFEC**	**Km MC4-5**	**26/8/21**	**1'01"56**	**1º**
		Ruta MC4-5	3/9/21	DNF	
LUIS MIGUEL GARCÍA-MARQUINA CASCALLANA	**RFEC**	**Crono MH3**	**31/8/21**	**43'48"68**	**3º**
		Ruta MH3	1/9/21	DSQ	
SERGIO GARROTE MUÑOZ	**RFEC**	**Crono MH2**	**31/8/21**	**31'23"53**	**1º**
		Ruta MH2	**1/9/21**	**1.54'36"**	**3º**
PABLO JARAMILLO GALLARDO	RFEC	Km MC4-5	26/8/21	1'07"08	13º
		Ruta MC4-5	3/9/21	DNF	
JOAN REINOSO FIGUEROLA	RFEC	Crono MT2	31/8/21	31'07"27	4º
		Ruta MT2	2/9/21	53'05"	4º
ISRAEL RIDER IBÁÑEZ	RFEC	Crono MH3	31/8/21	47'52"71	14º
		Ruta MH3	1/9/21	DSQ	
EDUARDO SANTAS ASENSIO	RFEC	Persecución Individual MC3	26/8/21	3'27"83	4º
		Crono MC3	31/8/21	36'43"11	5º
		Km MC1-3	27/8/21	1'08"99	9º
		Ruta MC1-3	2/9/21	2'28"22	26º
RICARDO TEN ARGILÉS	RFEC	Persecución Individual MC1	26/8/21	31'43"35	4º
		Km MC1-3	27/8/21	1'08"96	8º
		Ruta MC1-3	2/9/21	2.11'15"	10º
		Crono MC1	31/8/21	DNF	
CHRISTIAN VENGE BALBOA + NOEL MARTÍN INFANTE	**RFEC**	**Crono MB**	**31/8/21**	**42'52"1**	**3º**
		Ruta MB	3/9/21	3.07'25"	4º
		Persecución individual MB	25/8/21	4'15"49	7º
ESPAÑA (RICARDO TEN, ALFONSO CABELLO, PABLO JARAMILLO)	**RFEC**	**Team Sprint**	**28/8/21**	**49'21"**	**3º**
ESPAÑA (SERGIO GARROTE, ISRAEL RIDER, LUIS MIGUEL GARCÍA-MARQUINA)	RFEC	Team Relay H1-5	2/9/21	54'14"	5º

FÚTBOL - 5

PARTIDO	DÍA	RESULTADO
ESPAÑA - TAILANDIA	29/8/21	1-0
ESPAÑA - ARGENTINA	30/8/21	0-2
ESPAÑA - MARRUECOS	31/8/21	1-1
ESPAÑA - JAPÓN	2/9/21	1-0

DEPORTISTAS	FED.	PUESTO
ADOLFO ACOSTA RODRÍGUEZ	FEDC	6º
VICENTE AGUILAR CARMONA		
SERGIO ALAMAR GARCÍA		
PABLO CANTERO LÓPEZ		
YOUSSEF EL HADDAOUI RABII		
PEDRO GUTIÉRREZ LEÓN (PORTERO)		
IVÁN LÓPEZ CUENCA		
ANTONIO MARTÍN GAITÁN		
SERGIO RODRÍGUEZ OLIVA (PORTERO)		
MIGUEL ÁNGEL SÁNCHEZ LÓPEZ		

HALTEROFILIA

DEPORTISTA	FED.	PRUEBA	DÍA	RESULTADO	PUESTO
MONTSERRAT ALCOBA MEMBRILLA	FEDDF	-79 KG	29/8/21	107 kg	7º
LOIDA ZABALA OLLERO	FEDDF	-50 KG	27/8/21	93 kg	6º

JUDO

DEPORTISTA	FED.	PRUEBA	DÍA	PUESTO
MARTA ARCE PAYNO	FEDC	-63 KG	28/8/21	5º
ALVARO GAVILÁN LORENZO	FEDC	-73 KG	28/8/21	9º
SERGIO IBÁÑEZ BAÑON	**FEDC**	**-66 kg**	**27/8/21**	**2º**

NATACIÓN

DEPORTISTA	FED.	PRUEBA	DÍA	RESULTADO	PUESTO
MICHELLE ALONSO MORALES	**FEDDI**	**100 Braza SB14**	**29/8/21**	**1'12"02**	**1º**
		200 Libre S14	27/8/21	2'19"67	8º
JOSÉ RAMÓN CANTERO ELVIRA	FEDC	400 Libre S11	26/8/21	4'57"25	6º
		200 Estilos SM11	30/8/21	2'39"72	9º
EVA CORONADO TEJEDA	FEDDI	200 Libre S14	27/8/21	2'23"13	11º
MARÍA DELGADO NADAL	FEDC	100 Espalda S12	27/8/21	1'12"83	4º
		100 Libre S12	31/8/21	1'01"49	5º
		400 Libre S13	27/8/21	4'46"88	6º
		50 Libre S13	29/8/21	28"96	17º
ARIADNA EDO BELTRÁN	FEDC	400 Libre S13	27/8/21	4'51"55	10º
		200 Estilos SM13	30/8/21	2'40"78	10º
		100 Espalda S13	26/8/21	1'20"41	11º
		100 Braza SB13	1/9/21	1'27"89	13º
		100 Mariposa S13	25/8/21	1'14"60	15º
MARTA FERNÁNDEZ INFANTE	**FEDPC**	**50 Braza SB3**	**31/8/21**	**58"21**	**1º**
		50 Mariposa S5	**27/8/21**	**40"22**	**2º**
		50 Libre S4	**2/9/21**	**40"84**	**3º**
		150 Estilos SM4	28/8/21	2'59"13	4º
JACOBO GARRIDO BRUN	FEDDF	400 Libre S9	25/8/21	4'17"41	5º
		100 Mariposa S9	2/9/21	1'05"36	15º
		200 Estilos SM9	1/9/21	DSQ	
SARAI GASCÓN MORENO	**FEDDF**	**100 Libre S9**	**31/8/21**	**1'02"77**	**2º**
		100 Mariposa S9	**2/9/21**	**1'08"43**	**3º**
		200 Estilos SM9	1/9/21	2'37"62	4º
		100 Braza SB9	26/8/21	1'19"93	5º
ISABEL YINGHUA HERNÁNDEZ SANTOS	FEDDF	100 Mariposa S10	31/8/21	1'10"79	6º
		100 Mariposa S10	2/9/21	1'19"25	12º
		50 Libre S10	25/8/21	30"04	13º
LUIS HUERTA POZA	FEDDF	200 Libre S5	25/8/21	2'44"71	4º
		100 Libre S5	26/8/21	1'17"97	8º
		100 Braza SB4	29/8/21	1'54"72	9º
		50 Libre S5	1/9/21	36"79	14º

NATACIÓN

DEPORTISTA	FED.	PRUEBA	DÍA	RESULTADO	PUESTO
DAVID LEVECQ VIVES	FEDDF	50 Libre S10	25/8/21	25"08	8º
		100 Mariposa S10	31/8/21	59"12	8º
		100 Libre S10	28/8/21	55"51	9º
ÍÑIGO LLOPIS SANZ	**FEDDF**	**100 Espalda S8**	**27/8/21**	**1'06"82**	**2º**
		400 Libre S8	31/8/21	4'45"69	7º
		100 Libre S8	25/8/21	1'01"95	14º
MIGUEL LUQUE ÁVILA	**FEDDF**	**50 Braza SB3**	**25/8/21**	**49'49"08**	**2º**
		150 Estilos SM4	28/8/21	2'45"78	4º
		50 Espalda S4	3/9/21	59"47	10º
JOSÉ ANTONIO MARÍ ALCARAZ-GARCÍA	FEDDF	100 Mariposa S9	2/9/21	1'01"28	6º
		50 Libre S9	29/8/21	26"42	10º
		400 Libre S9	25/8/21	4'28"70	11º
NURIA MARQUÉS SOTO	**FEDDF**	**100 Espalda S9**	**30/8/21**	**1'10"26**	**2º**
		200 Estilos SM9	**1/9/21**	**2'35"64**	**3º**
		100 Braza SB8	26/8/21	1'26"53	5º
		400 Libre S9	25/8/21	4'52"64	6º
CARLOS MARTÍNEZ FERNÁNDEZ	FEDDF	100 Braza SB8	26/8/21	1'17"26	11º
		200 Estilos SM8	28/8/21	2'31"93	12º
		100 Mariposa S8	3/9/21	1'11"86	16º
MIGUEL ÁNGEL MARTÍNEZ TAJUELO	FEDDF	200 Libre S3	3/9/21	3'53"44	7º
		50 Espalda S3	29/8/21	54"57	8º
		50 Libre S3	2/9/21	54"99	8º
		100 Libre S4	26/8/21	1'53"89	14º
SERGIO MARTOS MINGUET	FEDDF	100 Espalda S8	27/8/21	1'12"15	9º
		100 Mariposa S8	3/9/21	1'08"01	14º
TERESA PERALES FERNÁNDEZ	**FEDDF**	**50 Espalda S5**	**30/8/21**	**43"02**	**2º**
		100 Libre S5	26/8/21	1'23"31	5º
ANTONI PONCE BERTRÁN	**FEDDF**	**200 Libre S5**	**25/8/21**	**2'35"20**	**2º**
		100 Braza SB5	**28/8/21**	**1'26"53**	**2º**
		100 Libre S5	26/8/21	1'13"47	5º
		50 Espalda S5	30/8/21	32"84	8º
		50 Libre S5	1/9/21	35"61	10º

NATACIÓN

DEPORTISTA	FED.	PRUEBA	DÍA	RESULTADO	PUESTO
SEBASTIÁN RODRÍGUEZ VELOSO	FEDDF	200 Libre S5	25/8/21	2'52"12	8º
		50 Libre S5	1/9/21	35"51	8º
		100 Libre S5	26/8/21	1'19"45	9º
ALEJANDRO YARED ROJAS CABRERA	FEDPC	50 Mariposa S6	30/8/21	33"60	8º
ÓSCAR SALGUERO GALISTEO	**FEDDF**	**100 Braza SB8**	**26/8/21**	**1'09"91**	**2º**
		200 Estilos SM9	1/9/21	2'23"92	6º
		50 Libre S9	29/8/21	0'28"11	21º
IVÁN SALGUERO OTEIZA	FEDC	400 Libre S13	27/8/21	4'21"56	7º
DAVID SÁNCHEZ SIERRA	FEDDF	50 Mariposa S6	30/8/21	32"49	5º
		100 Espalda S6	3/9/21	1'19"92	8º
		200 Estilos SM6	26/8/21	2'55"76	10º
XAVIER TORRES RAMIS	FEDDF	150 Estilos SM4	28/8/21	2'47"74	6º
		200 Libre S4	30/8/21	3'25"84	6º
		50 Espalda S4	3/9/21	46"93	7º
NAHIA ZUDAIRE BORREZO	FEDDF	400 Libre S8	31/8/21	5'07"67	4º
		100 Mariposa S8	3/9/21	1'21"01	4º
		200 Estilos SM8	28/8/21	DSQ	
ESPAÑA (J.A. MARÍ, J. GARRIDO, O. SALGUERO E I. LLOPIS)	FEDDF	4x100 Estilos 34 puntos	3/9/21	4'14"84	4º
ESPAÑA (J.R. CANTERO, M. DELGADO, A. EDO E I. SALGUERO)	FEDC	4X100L Mixto 49 puntos	31/8/21	4'03"38	4º
ESPAÑA (N. MARQUÉS, S. GASCÓN, T. PERALES E I.Y. HERNÁNDEZ)	FEDDF	4x100 Estilos 34 puntos	2/9/21	5'04"58	5º
ESPAÑA (T. PERALES, M. FERNÁNDEZ, D. SÁNCHEZ Y T. PONCE)	FEDDF / FEDPC	4x50 Mixto 20 puntos	26/8/21	2'25"66	5º

PIRAGÜISMO

DEPORTISTA	FED.	PRUEBA	DÍA	RESULTADO	PUESTO
ADRIÁN CASTAÑO FORTEZA	RFEP	MKL1	3/9/21	55"53	11º
INÉS FELIPE VIDIGAL	RFEP	WKL2	4/9/21	1'02"37	12º
ADRIÁN MOSQUERA RIAL	RFEP	MVL3	4/9/21	55"84	11º
		MKL3	3/9/21	47"64	14º
HIGINIO RIVERO FERNÁNDEZ	RFEP	MVL2	4/9/21	56"05	6º
JUAN ANTONIO VALLE GALLARDO	RFEP	MKL3	3/9/21	42"51	7º

REMO

DEPORTISTA	FED.	PRUEBA	DÍA	RESULTADO	PUESTO
JAVIER REJA MUÑOZ	FER	PR1	29/8/21	10'06"73	4º
ESPAÑA (JORGE PINEDA, ENRIQUE FLORIANO, VERÓNICA RODRÍGUEZ, JOSEFA BENÍTEZ, ESTIBALITZ ARMENDARIZ)	FER	PR3 Mixto	29/8/21	8'12"51	11º

TAEKWONDO

DEPORTISTA	FED.	PRUEBA	DÍA	PUESTO
ALEJANDRO VIDAL ÁLVAREZ	RFET	K44 -61kg	2/9/21	9º

TENIS DE MESA

DEPORTISTA	FED.	PRUEBA	DÍA	PUESTO
EDUARDO CUESTA MARTÍNEZ	RFETM	Individual Clase 11	27/8/21	5º
FRANCISCO JAVIER LÓPEZ SAYAGO	RFETM	Individual Clase 4	27/8/21	5º
JORDI MORALES GARCÍA	**RFETM**	**Equipo Clase 6-7**	**1/9/21**	**3º**
		Individual Clase 7	27/8/21	5º
JUAN BAUTISTA PÉREZ GONZÁLEZ	RFETM	Equipo Clase 9-10	31/8/21	9º
		Individual Clase 9	26/8/21	17º
JOSÉ MANUEL RUIZ REYES	RFETM	Equipo Clase 9-10	31/8/21	9º
		Individual Clase 10	26/8/21	17º
IKER SASTRE SÁNCHEZ-VALLEJO	RFETM	Equipo Clase 1-2	31/8/21	5º
		Individual Clase 2	26/8/21	17º
MIGUEL ÁNGEL TOLEDO BACHILLER	RFETM	Equipo Clase 1-2	31/8/21	5º
		Individual Clase 2	25/8/21	17º
ÁLVARO VALERA MUÑOZ-VARGAS	**RFETM**	**Equipo Clase 6-7**	**1/9/21**	**3º**
		Individual Clase 6	26/8/21	17º

TENIS EN SILLA DE RUEDAS

DEPORTISTA	FED.	PRUEBA	DÍA	PUESTO
DANIEL CAVERZASCHI ARZOLA	RFET	Open Individual	1/9/21	5º
		Open Dobles	30/8/21	5º
MARTÍN DE LA PUENTE RIOBO	RFET	Open Dobles	30/8/21	5º
		Open Individual	30/8/21	9º
ENRIQUE SISCAR MESEGUER	RFET	Open Dobles	28/8/21	17º
		Open Individual	27/8/21	33º
FRANCESC TUR BLANCH	RFET	Open Dobles	28/8/21	17º
		Open Individual	27/8/21	17º

TIRO

DEPORTISTA	FED.	PRUEBA	DÍA	RESULTADO	PUESTO
JUAN ANTONIO SAAVEDRA REINALDO	**FEDDF**	**R6 Mixto 50m SH1 carabina de pie**	**5/9/21**	**226.3**	**3º**
		R3 Mixto 10m SH1 carabina tumbado	1/9/21	210.1	4º

TIRO CON ARCO

DEPORTISTA	FED.	PRUEBA	DÍA	PUESTO
MARÍA CARMEN RUBIO LARRIÓN	RFTA	Open Compuesto	29/8/21	17º

TRIATLÓN

DEPORTISTA	FED.	PRUEBA	DÍA	RESULTADO	PUESTO
HECTOR CATALÁ LAPARRA + GUSTAVO RODRÍGUEZ	**FETRI**	**PTVIM**	**28/8/21**	**1.02'11"**	**2º**
JOSÉ LUIS GARCÍA SERRANO + PEDRO ANDÚJAR	FETRI	PTVIM	28/8/21	1.03'55"	7º
RAKEL MATEO URIARTE	FETRI	PTS2W	28/8/21	1.30'37"	7º
EVA MORAL PEDRERO	**FETRI**	**PTWCW**	**29/8/21**	**1.14'59"**	**3º**
SUSANA RODRÍGUEZ GACIO + SARA LOEHR MUÑOZ	**FETRI**	**PTVIW**	**28/8/21**	**1.07'15"**	**1º**
JAIRO RUIZ LÓPEZ	FETRI	PTS5M	29/8/21	1.02'48"	8º
ALEJANDRO SÁNCHEZ PALOMERO	**FETRI**	**PTS4M**	**28/8/21**	**1.04'24"**	**3º**

Personal técnico

NOMBRE	DEPORTE	FED.	FUNCIÓN
PEDRO MAROTO ESCUDERO	Atletismo	FEDC	Entrenador
JESÚS ÁLVAREZ CASTAÑO	Atletismo	FEDC	Entrenador
ROBERTO DEL AMO CANO	Atletismo	FEDC	Entrenador
ELEUTERIO ANTÓN PALACIOS	Atletismo	FEDDF	Entrenador
RUBÉN DASPET REY	Atletismo	FEDDI	Entrenador
ISABEL HURTADO DÍAZ	Atletismo	FEDPC	Entrenadora
JUAN JOSÉ MORGADO MARTÍN	Atletismo	FEDC	Entrenador
ANTONIO OLIVENCIA DAZA	Atletismo	FEDC	Entrenador
MIGUEL ÁNGEL TORRALBA JORDÁN	Atletismo	FEDC	Entrenador
ABRAHAM CARRIÓN RUIZ	Baloncesto Femenino	FEDDF	Entrenador
DAVID BENÍTEZ SÁNCHEZ	Baloncesto Femenino	FEDDF	Entrenador
LAURA GUIJARRO MARTÍN	Baloncesto Femenino	FEDDF	Entrenadora
GENOVEVA TAPIA LÓPEZ	Baloncesto Femenino	FEDDF	Entrenadora
MARTA VARGAS ARÉVALO	Baloncesto Femenino	FEDDF	Entrenadora
ÓSCAR TRIGO DÍEZ	Baloncesto Masculino	FEDDF	Entrenador
FRANCK JOAQUÍN BELÉN BARRAS	Baloncesto Masculino	FEDDF	Entrenador
RAÚL ELIA GIMENO	Baloncesto Masculino	FEDDF	Entrenador
XAVIER CARVAJAL PICHEL	Baloncesto Masculino	FEDDF	Entrenador
JAVIER LÓPEZ MARTÍNEZ	Baloncesto Masculino	FEDDF	Entrenador
FÉLIX GARCÍA CASAS	Ciclismo	RFEC	Entrenador
JOSÉ LUIS CUÑADO SUÁREZ	Ciclismo	RFEC	Mecánico
ALFREDO SÁNCHEZ RAYO	Ciclismo	RFEC	Mecánico
JESÚS BARGUEIRAS MARTÍNEZ	Fútbol-5	FEDC	Entrenador
MIGUEL ÁNGEL BECERRA DÍAZ-UFANO	Fútbol-5	FEDC	Entrenador
SERGIO CANO RODRÍGUEZ	Fútbol-5	FEDC	Entrenador
JORGE PRIETO BAENA	Fútbol-5	FEDC	Entrenador
ALFONSO DE DIEGO CABALLERO	Judo	FEDC	Entrenador
SONIA ANDONEGUI SÁNCHEZ	Judo	FEDC	Entrenadora
JAVIER DELGADO MATEOS	Judo	FEDC	Entrenador

NOMBRE	DEPORTE	FED.	FUNCIÓN
AYMAN KICHI ZARAGOZA	Halterofilia	FEDDF	Entrenador
LAUREANO GIL DÁVILA	Natación	FEDDF	Entrenador
FRANCISCO JAVIER ALONSO CRESPO	Natación	FEDDF	Entrenador
DARÍO CARRERAS JIMÉNEZ	Natación	FEDDF	Entrenador
MARÍA FOLGADO OTEO	Natación	FEDPC	Entrenadora
JOSÉ LUIS GUADALUPE HERNÁNDEZ	Natación	FEDDI	Entrenador
JAUME MARCÉ GIL	Natación	FEDDF	Entrenador
FRANCISCO OCETE HERNÁNDEZ	Natación	FEDDF	Entrenador
CARLOS SALVADOR PALACIOS	Natación	FEDDF	Entrenador
JOAN SERRA CASALS	Natación	FEDDF	Entrenador
JOSÉ LUIS VAQUERO BENITO	Natación	FEDC	Entrenador
IKER-EKAITZ LIBANO SALAS	Piragüismo	RFEP	Entrenador
JOSÉ LUIS OURILLE VÁZQUEZ	Piragüismo	RFEP	Entrenador
JULIO MORENO PRIETO	Piragüismo	RFEP	Entrenador
DAVID CIFUENTES PALACIOS	Remo	FER	Entrenador
MARÍA JESÚS BERMÚDEZ HERBELLO	Remo	FER	Entrenadora
RAFAEL ALCÁZAR CORONA	Taekwondo	RFET	Entrenador
ALEJANDRO SÁNCHEZ PAY	Tenis	RFET	Entrenador
RAMÓN MAMPEL MARIMÓN	Tenis de Mesa	RFETM	Entrenador
DRAGOS ANTIMIR	Tenis de Mesa	RFETM	Entrenador
RAMÓN ECHANOVE RIVERO DE AGUILAR	Tenis de Mesa	RFETM	Entrenador
JOSÉ LUIS MACHADO SOBRADOS	Tenis de Mesa	RFETM	Entrenador
ALMUDENA GALLARDO VICENTE	Tiro con Arco	RFETA	Entrenadora
MANUEL SAINZ DIEGO	Tiro Olímpico	FEDDF	Entrenador
ÁNGEL AGUADO ALHAMBRA	Triatlón	FETRI	Entrenador
SAMUEL GARCÍA FRAILE	Triatlón	FETRI	Entrenador
ÁNGEL SALAMANCA COLMENAREJO	Triatlón	FETRI	Entrenador
YAGO URRUTIA LÓPEZ	Triatlón	FETRI	Mecánico

Personal común

NOMBRE	FUNCIÓN
SILVIA MANSILLA VALLEJO	Jefa de Expedición
ALBERTO JOFRE BERNARDO	Adjunto Jefa de Expedición
BEGOÑA LUIS PÉREZ	Adjunta Jefa de Expedición
RICARDO MARTÍN ACEVEDO	Adjunto Jefa de Expedición
TOMÁS FERNÁNDEZ JAÉN	Responsable Médico
AMAYA BILBAO MONASTERIO	Médica
JOSEFINA ESPEJO COLMENERO	Médica
GUILLERMO JIMÉNEZ ÁLVAREZ	Médico
PATRICIA NÚÑEZ DE AYSA	Médica
SILVIA TREVIÑO MONJAS	Médica
RAMÓN VELÁZQUEZ PAREJO	Responsable Fisioterapia
GUILLERMO ALADRÉN PÉREZ	Fisioterapeuta
ARLINDO BRITO DOS SANTOS	Fisioterapeuta
ALEXIS CÁMARA ORTEGA	Fisioterapeuta
JORGE CANSECO ESTRIEGANA	Fisioterapeuta
ALEJANDRO GIMÉNEZ ACEVEDO	Fisioterapeuta
IRENE GUZMÁN PECES	Fisioterapeuta

NOMBRE	FUNCIÓN
RICARDO MIGUEL TORTOSA	Fisioterapeuta
MARIO RETUERTA GARCÍA	Fisioterapeuta
CRISTIAN PRADAS CUERDA	Fisioterapeuta
FRANCISCO JAVIER ROSA GASPAR	Fisioterapeuta
RAÚL VALERO LLAMAS	Fisioterapeuta
MANUELA RODRÍGUEZ MAROTE	Psicóloga
FERNANDO GALIANA MARINA	Oficial Covid
PEDRO JESÚS LÓPEZ MARTÍNEZ	Oficina / Operaciones
RAÚL REINA VAÍLLO	Oficina / Operaciones
IVÁN VIVARACHO HERNÁNDEZ	Oficina / Operaciones
ISRAEL ÍÑIGUEZ CONDE	Responsable Prensa Villa
JOSÉ ÁNGEL PÉREZ VIDAL	Prensa
ALBERT SOLER SICILIA	Director General de Deportes CSD
MARÍA CONCEPCIÓN BELLORÍN NARANJO	Adjunta a la Dirección General CSD
JESÚS MARDARÁS ARRÚE	Subdirector General de Alta Competición CSD
DIEGO BARRIO HERNANZ	Jefe de Servicio del Programa de Atención al Deportista CSD
MANUEL CALVO CASTRO	Jefe de Servicio Alta Competición CSD

Equipo de Comunicación y Protocolo en Tokio

NOMBRE	FUNCIÓN
LUIS LEARDY ANTOLÍN	Director Equipo Comunicación
MARIO GARCÍA RAMÍREZ	Redacción
JAIME MULAS GRANADOS	Redacción
JESÚS FUENTES GONZÁLEZ	Redacción
DAVID BLAY TAPIA	Audios / podcasts
MIKAEL HELSING	Responsable Fotografía
JAIME DE DIEGO OPORTO	Fotógrafo
ISRAEL GARDYN MARTÍN	Fotógrafo
PAULINO ORIBE GUTIÉRREZ	Fotógrafo
GORKA MARTÍN ALBERDI	Responsable Equipo TV
RAÚL GENOVART SÁNCHEZ	Equipo TV
RAIMUNDO RODRÍGUEZ BRICEÑO	Equipo TV
MIQUEL ROMÁN VILLALONGA	Equipo TV
ALBERTO FERNÁNDEZ CAMPO	Protocolo

Equipo de apoyo en Madrid y Casa Paralímpica de España

NOMBRE	FUNCIÓN
SUSANA GAYTÁN MARTÍN	Responsable Casa Paralímpica de España
LARA LORENTE PULGAR	Casa Paralímpica de España
MARTA CANO FERNÁNDEZ	Equipo de apoyo CPE
GEMA COLADO ROBLES	Equipo de apoyo CPE
MIREN ZURIÑE IBARRA IBAIBARRIAGA	Equipo de apoyo CPE
PALOMA JIMÉNEZ CALVO	Equipo de apoyo CPE
MÓNICA DE LUIS GONZÁLEZ	Equipo de apoyo CPE
ISABEL DOMÍNGUEZ AHUIR	Comunicación CPE
LAURA PASTRANA DÍAZ	Especial web CPE
JAVIER RUIZ RODRÍGUEZ	Especial web CPE
CARLOS MATEOS GIL	Equipo de apoyo Prensa
MARIANO HERRANZ SÁNCHEZ	Equipo de apoyo Fotografía

Entidades promotoras del Plan ADOP

Patrocinadores y colaboradores del Equipo Paralímpico Español

Colaboradores del Equipo Paralímpico Español